CORTE DEI CONTI

SEZIONE DEL CONTROLLO SUGLI ENTI

DETERMINAZIONE E RELAZIONE SUL RISULTATO DEL CONTROLLO ESEGUITO SULLA GESTIONE FINANZIARIA DELL'ACCADEMIA NAZIONALE DEI LINCEI

2019

Determinazione del 12 gennaio 2021, n. 2

CORTE DEI CONTI

CORTE DEI CONTI

SEZIONE DEL CONTROLLO SUGLI ENTI

DETERMINAZIONE E RELAZIONE SUL RISULTATO DEL CONTROLLO ESEGUITO SULLA GESTIONE FINANZIARIA DELL'ACCADEMIA NAZIONALE DEI LINCEI

2019

Relatore: Consigliere Luigi Impeciati

Ha collaborato

per l'istruttoria e l'analisi gestionale:

dott. Alessandro Ortolani

Determinazione n. 2/2021

CORTE DEI CONTI

SEZIONE DEL CONTROLLO SUGLI ENTI

nell'adunanza del 12 gennaio 2021, tenutasi in video conferenza ai sensi dell'art. 85, comma 8 bis, del decreto legge 17 marzo 2020 n. 18, convertito, con modificazioni, dalla legge 24 aprile 2020 n. 27, come modificato dalla legge 13 ottobre 2020, n. 126 di conversione del decreto legge 14 agosto 2020 n. 104 e secondo le "Regole tecniche e operative" adottate con decreti del Presidente della Corte dei conti del 18 maggio 2020, n. 153 e del 27 ottobre 2020, n. 287;

visto l'art. 100, secondo comma, della Costituzione;

visto il testo unico delle leggi sulla Corte dei conti approvato con regio decreto 12 luglio 1934, n. 1214;

viste le leggi 21 marzo 1958, n. 259 e 14 gennaio 1994 n. 20;

visto il decreto del Presidente della Repubblica in data 17 ottobre 1961, con il quale l'Accademia Nazionale dei Lincei è stata sottoposta al controllo della Corte dei conti;

visto il rendiconto dell'Ente suddetto, relativo all' esercizio 2019, nonché le annesse relazioni del Presidente e del Collegio dei revisori, trasmessi alla Corte in adempimento dell'art. 4 della citata legge del 21 marzo 1958, n. 259;

esaminati gli atti;

udito il relatore Consigliere Luigi Impeciati e, sulla sua proposta, discussa e deliberata la relazione con la quale la Corte, in base agli atti ed agli elementi acquisiti, riferisce alle Presidenze delle due Camere del Parlamento il risultato del controllo eseguito sulla gestione finanziaria dell'Ente per l'esercizio 2019;

ritenuto che, assolti così gli adempimenti di legge, si possano, a norma dell'art. 7 della citata legge n. 259 del 1958, comunicare alle dette Presidenze, il conto consuntivo – corredato dalla relazione del Presidente e del Collegio dei revisori – e la relazione come innanzi deliberata, che alla presente si unisce, quale parte integrante;

CORTE DEI CONTI

P. Q. M.

comunica, a norma dell'art. 7 della legge n. 259 del 1958, alle Presidenze delle due Camere del Parlamento, insieme al conto consuntivo per l'esercizio 2019 - corredato dalla relazione del Presidente e del Collegio dei revisori - dell'Accademia Nazionale dei Lincei, l'unita relazione con la quale la Corte riferisce il risultato del controllo eseguito sulla gestione finanziaria dell'Ente stesso.

ESTENSORE
Luigi Impeciati

PRESIDENTE
Andrea Zacchia

DIRIGENTE
Gino Galli
depositata in segreteria

SOMMARIO

PREMESSA 1
1. QUADRO NORMATIVO E PROFILI ORDINAMENTALI 2
2. ORGANI 6
3. STRUTTURA AMMINISTRATIVA 9
3.1 Personale 10
3.2 *Performance* amministrativa 14
3.3 Trasparenza dell'azione amministrativa 16
3.4 Incarichi professionali e consulenze 17
3.5 Attività negoziale 19
4. ATTIVITà ISTITUZIONALE 21
5. FONDI AMMINISTRATI E FONDAZIONI 27
5.1 Fondi amministrati 27
5.2 Fondazioni 29
5.3 Patrimonio immobiliare dell'Accademia, dei Fondi amministrati e delle Fondazioni 32
5.4 Contenzioso 35
5.5 Partecipazioni ai sensi del d.lgs. n. 175 del 2016 36
6. OPERAZIONI DI *ASSET ALLOCATION* 37
7. GESTIONE ECONOMICO-FINANZIARIA 39
7.1 Rendiconto finanziario dell'Accademia 41
7.1.1 Gestione finanziaria dei Fondi 44
7.1.2 Gestione finanziaria aggregata (Accademia e fondi amministrati) 48
7.2 Situazione amministrativa dell'Accademia 53
7.2.1 Situazione amministrativa dei Fondi amministrati 54
7.2.2 Situazione amministrativa aggregata (Accademia e Fondi amministrati) 55
7.3 Conto economico 56
7.4 Stato patrimoniale 58
8. CONSIDERAZIONI FINALI 63

INDICE DELLE TABELLE

Tabella 1 - Assetto organizzativo. 9
Tabella 2 - Dotazione organica e consistenza del personale in servizio 12
Tabella 3 - Costo del personale 13
Tabella 4 - Costo del personale con qualifica dirigenziale 13
Tabella 5 - Composizione emolumenti personale con qualifica dirigenziale (2019) 13
Tabella 6 - Progressioni economiche del personale dei livelli 2016 e 2019 14
Tabella 7 - Premi erogati al personale 15
Tabella 8 Utilizzo Fondo risorse decentrate e produttività (art. 77 e 78 ccnl personale e art. 28 ccnl dirigenti funzioni centrali) 16
Tabella 9 - Incarichi professionali e consulenze 18
Tabella 10 – Documenti prodotti dalle Commissioni 22
Tabella 11 - Attività Accademica 24
Tabella 12 – Borse di studio 25
Tabella 13 – Premi assegnati dall'Accademia dei Lincei 26
Tabella 14 - Consistenza patrimonio immobiliare Accademia, Fondi amministrati 34
Tabella 15 - Operazioni *asset allocation* (portafoglio titoli Fondi amm.ti Accademia, Fondazioni 2018). 37
Tabella 16 - Principali saldi della gestione (Accademia e Fondi) 40
Tabella 17 - Rendiconto finanziario Accademia 2018-2019 (entrate) 43
Tabella 18 - Rendiconto finanziario Accademia 2018-2019 (uscite) 44
Tabella 19 - Gestione finanziaria Fondi amministrati 2018-2019 46
Tabella 20 - Gestione finanziaria Fondi amministrati 2018-2019 (uscite) 47
Tabella 21 – Consolidato della gestione (Accademia e Fondi amministrati 2018-2019) – Entrate. 50
Tabella 22 – Consolidato della gestione (Accademia e Fondi amministrati 2018-2019) – Uscite. ..51
Tabella 23 –Spese Accademia e Fondi per Missioni e Programmi 2019. 52
Tabella 24 - Situazione amministrativa Accademia. 54
Tabella 25 - Situazione amministrativa Fondi amministrati. 55
Tabella 26 - Situazione amministrativa (Accademia e Fondi) 56
Tabella 27 - Conto economico 57
Tabella 28 - Consistenza delle immobilizzazioni materiali 59
Tabella 29 - Stato patrimoniale (Attivo) 60
Tabella 30 - Stato patrimoniale (Passivo) 62

PREMESSA

Con la presente relazione la Corte dei conti riferisce al Parlamento, a norma dell'articolo 7 della legge 21 marzo 1958, n. 259, sul controllo effettuato, ai sensi dell'articolo 2 della medesima legge, sulla gestione finanziaria dell'Accademia Nazionale dei Lincei per l'esercizio 2019 e sugli eventi più significativi intervenuti successivamente.

Il precedente referto, riguardante l'esercizio 2018, è stato approvato con determinazione n. 16 del 2 marzo 2020 e pubblicato in Atti Parlamentari, XVIII Legislatura, Doc. XV, n. 263.

1. QUADRO NORMATIVO E PROFILI ORDINAMENTALI

L'Accademia Nazionale dei Lincei - importante istituzione culturale italiana, fondata in Roma nel 1603 da Federico Cesi - è la terza Accademia italiana più antica ancora attiva, dopo l'Accademia Pontoniana, che risale alla seconda metà del XV secolo e l'Accademia della Crusca, risalente al 1582.

Quale istituzione di alta cultura, di cui all'articolo 33, sesto comma, della Costituzione, l'Accademia rientra nel novero degli enti pubblici non economici a carattere culturale e di promozione artistica, disciplinati dalla legge 20 marzo 1975, n. 70 ed è posta sotto la vigilanza del Ministero per i beni e le attività culturali e per il turismo (Mibact).

Rientra, inoltre, tra gli "enti di notevole rilievo" ai sensi del d.p.c.m. 6 aprile 2006; dal luglio 1992 è consulente scientifico e culturale del Presidente della Repubblica che, con lettera del 19 aprile 2006, ha accordato *motu proprio* l'Alto patronato permanente a tutta la sua attività scientifica.

Fine istituzionale dell'Accademia è "promuovere, coordinare, integrare e diffondere le conoscenze scientifiche nelle loro più elevate espressioni nel quadro dell'unità e universalità della cultura".

L' 8 novembre 2019 è stato inaugurato l'Anno accademico 2019/2020, il 417° dalla costituzione dell'Istituzione e in tale sede è stato ribadito che l'Accademia dei Lincei è chiamata a svolgere un ruolo cruciale di analisi, promozione e divulgazione del sapere scientifico, anche allo scopo di favorire il progresso economico e produttivo nazionale.

L'Accademia, in particolare, continua a tenere assemblee e adunanze delle Classi riunite o delle singole Classi, organizza congressi, conferenze, convegni e seminari nazionali e internazionali; partecipa con i propri soci ad analoghe manifestazioni italiane e straniere e può assumere la rappresentanza, anche internazionale, di alte istituzioni culturali; promuove e realizza attività e missioni di ricerca; conferisce premi e borse di studio; pubblica i resoconti delle proprie tornate e le note e memorie in esse presentate nonché gli atti dei congressi, convegni e seminari e di altre iniziative. Per l'attuazione delle proprie finalità, può accogliere lasciti e donazioni e istituire fondazioni.

La vigilanza del Mibact si esplica attraverso la nomina, da parte dello stesso Ministero, dei componenti dell'organo di controllo contabile, nonché attraverso l'approvazione dei regolamenti interni, dei bilanci preventivi e consuntivi annuali, nonché dei documenti di programmazione pluriennale, il cui contenuto viene valutato al fine di accertare la congruità

tra le risorse utilizzate ed i programmi di attività autonomamente elaborati. Il medesimo Dicastero riferisce al Parlamento, con separata Relazione, sull'attività dell'Accademia nazionale dei Lincei resa ai sensi dell'art. 30 della legge 20 marzo 1975, n. 70 Si rammenta infine che ai sensi dell'art. 21, comma 18, della legge 31 dicembre 2009, n. 196 il conto consuntivo dell'Accademia è annesso allo stato di previsione del Mibact.

L'attività dell'Istituto è regolata dallo statuto approvato con decreto del Ministro vigilante in data 2 agosto 2001, nonché da un regolamento, approvato dall'Assemblea delle Classi riunite il 14 febbraio 1987 e modificato l'8 marzo 1997 e il 22 giugno 2000.

L'Assemblea è composta, secondo il richiamato regolamento, da 180 soci nazionali, divisi in due Classi (90 per ogni Classe): quella delle scienze fisiche, matematiche e naturali e quella delle scienze morali, storiche e filologiche, nonché da altrettanti soci corrispondenti e altrettanti soci stranieri, per un totale di 540 soci. Le Classi sono a loro volta ripartite in categorie e sezioni. L'elezione dei componenti avviene, nei limiti dei posti annualmente vacanti, su proposta dei soci nazionali, secondo le modalità stabilite dallo statuto e dal regolamento.

A norma dell'articolo 4 dello statuto, l'Accademia a Classi riunite può anche nominare soci onorari, nell'ambito di soggetti "altamente benemeriti della patria o dell'umanità, attribuendo ad essi i diritti dei soci nazionali, con facoltà di scelta della Classe o della categoria, a cui saranno iscritti in soprannumero".

All'Accademia sono "annesse", secondo quanto prescrive lo statuto, Fondazioni che, come tali, sono dotate di personalità giuridica e regolate da un proprio statuto e dai rispettivi decreti istitutivi; esse sono, di regola e salva diversa previsione statutaria, gestite dal Consiglio di presidenza dell'Accademia e finalizzate al conferimento di premi, borse di studio e contributi di ricerca (articolo 22 del regolamento).

L'Ente, peraltro, amministra ingenti patrimoni mobiliari e immobiliari c.d. "Fondi amministrati", privi di personalità giuridica, ma retti da appositi regolamenti, costituiti da eredità, legati e donazioni, i cui fini sono vincolati alla volontà degli istitutori. Con i beni e i proventi di tali Fondi, secondo le relative finalità, vengono annualmente assegnati premi, borse di studio e di ricerca e promossi convegni cui partecipano scienziati italiani e stranieri.

Il regolamento di amministrazione e contabilità è stato approvato, ai sensi dell'articolo 3, secondo comma, del d.p.r. 27 febbraio 2003, n. 97, con delibera del Consiglio di presidenza 1° luglio 2004, n. 81, è stato successivamente modificato e integrato, per quanto attiene all'assetto dimensionale ed organizzativo dell'Ente, secondo le indicazioni del Ministero vigilante. Allo

stato, andrebbe aggiornato relativamente all'attività negoziale (Titolo IV), con le modifiche introdotte dal decreto-legge n. 70 del 2011, e dai regolamenti UE n.1827, n. 1828, n. 1829 e 1830 della Commissione europea pubblicati sulla GUCE il 31 ottobre 2019, in particolare nelle parti in cui si definiscono le soglie comunitarie.

Con delibera del Consiglio di presidenza del 27 ottobre 2011 sono stati modificati l'art. 4 e l'art. 5, terzo comma, del già menzionato regolamento, stabilendo che vengano compilati distinti prospetti relativi alla gestione finanziaria dell'Accademia e dei singoli Fondi e che questi ultimi vengano allegati al bilancio dell'Accademia medesima. Al fine di attuare una completa armonizzazione contabile, di rendere trasparenti, confrontabili, completi e veritieri i valori di bilancio degli enti pubblici non economici, la Corte ritiene non più rinviabile l' approvazione dello schema di Regolamento concernente l'Amministrazione e la contabilità di cui all'art. 4, comma 3, lett. b), del d.lgs. 31 maggio 2011, n. 91, , che ha ricevuto il parere favorevole delle Commissioni bilancio della Camera il 10 luglio 2019 e del Senato il 5 agosto 2019.

L'Accademia dal 2011 non è più inserita nell'elenco delle amministrazioni pubbliche rientranti nel conto economico consolidato dello Stato ed individuate ai sensi dell'articolo 1, comma 3, della legge 31 dicembre 2009, n. 196.

L'Ente è, comunque, destinatario delle misure legislative di contenimento della spesa, ai sensi dell'articolo 5, comma 7, del decreto-legge 2 marzo 2012, n. 16, convertito, con modificazioni, dalla legge 26 aprile 2012, n. 44.

Il Consiglio di Stato, Sezione seconda, con parere del 4 settembre 2015 n. 2540, ha ritenuto che le disposizioni di contenimento della spesa trovino applicazione esclusivamente per la parte di attività realizzata dall'Accademia con fondi provenienti dallo Stato e non anche per quella finanziata con fondi provenienti da contribuzioni e lasciti di privati, che hanno una evidenza contabile separata e una specifica destinazione.

Il d.p.r. 28 ottobre 2010, n. 232, al fine di procedere alla razionalizzazione degli organi e al contenimento delle spese dell'Ente secondo i criteri di cui all'articolo 2, comma 634, lett. d) ed h) della legge 23 dicembre 2007, n. 244, ha riordinato l'Accademia nazionale dei Lincei modificando la composizione e le modalità di nomina del Collegio dei revisori dei conti, nonché l'organizzazione interna, con riduzione a due degli uffici dirigenziali di seconda fascia, oltre a quello del Direttore generale, e riduzione della pianta organica di almeno il 10 per cento.

L'articolo 30, comma 6, del decreto-legge 6 dicembre 2011, n. 201, convertito dalla legge 22 dicembre 2011 n. 214, ha previsto, un contributo per il funzionamento dell'Ente che, nel 2019, è stato pari a euro 2.494.094 (2.454.412 nel 2018).

Di particolare rilievo per la gestione è la novella legislativa introdotta, da ultimo, con il comma 1 dell'art. 58 *quater* della legge 19 dicembre 2019, n. 157 di conversione in legge, con modificazioni, del decreto-legge 26 ottobre 2019, n. 124 che, in virtù della specialità delle funzioni di promozione culturale esercitate, ha disposto la modifica del particolare regime fiscale previsto, ampliando la portata oggettiva delle esenzioni da imposizioni e ricomprendendovi, oltre alle attività istituzionali, anche le attività strumentali esercitate non in regime di impresa.

Si richiama l'attenzione, infine, sulle novità introdotte dalla legge 27 dicembre 2019, n. 160 "Bilancio di previsione dello Stato per l'anno finanziario 2020 e bilancio pluriennale per il triennio 2020-2022" che ha introdotto una significativa revisione delle misure di razionalizzazione e riduzione della spesa pubblica, finalizzata principalmente alla realizzazione di interventi volti ad un miglioramento dei saldi di finanza pubblica, ad un più efficace conseguimento degli obiettivi istituzionali nonché ad un contestuale miglioramento del livello di flessibilità gestionale da parte degli apparati amministrativi.

2. ORGANI

Sono organi dell'Accademia il Presidente, il Consiglio di presidenza, l'Accademico amministratore, l'Assemblea delle Classi riunite, l'Assemblea di ciascuna Classe e il Collegio dei revisori dei conti.

L'attività degli organi è gratuita.

Il Presidente rappresenta l'Accademia, convoca e presiede l'Assemblea e le adunanze delle Classi riunite e le riunioni del Consiglio di presidenza. In caso di assenza o impedimento è sostituito dal Vice-Presidente. Il Presidente e il Vice-Presidente sono, rispettivamente, Presidenti delle Classi a cui appartengono. Quando il Presidente è un socio della Classe di scienze fisiche, il Vice-Presidente deve appartenere alla Classe di scienze morali e viceversa. Il Presidente ed il Vice-Presidente durano nell'ufficio tre anni e possono essere rieletti solo per una volta[1]. La loro nomina è approvata con decreto del Mibact.

Con decreto del Ministro dei beni culturali e turismo, tenuto conto della proposta formulata dalle Classi Riunite il 21 giugno 2018 e acquisita l'approvazione del Presidente della Repubblica, si è proceduto alla nomina, per il triennio dal 1° agosto 2018 al 31 luglio 2021, del Presidente e del Vice-Presidente dell'Accademia.

Il Consiglio di Presidenza è l'organo collegiale di gestione dell'Accademia, adotta le deliberazioni relative all'amministrazione, all'attività culturale e scientifica ed è composto dal Presidente, dal Vice-Presidente, dall'Accademico amministratore, dall'Accademico amministratore aggiunto, dagli Accademici segretari e dagli Accademici segretari aggiunti.

L'Accademico amministratore, coadiuvato dal Direttore dei servizi amministrativi, riferisce al Consiglio di Presidenza sulle principali questioni amministrativo/gestionali e propone l'approvazione degli atti fondamentali di gestione da sottoporre al Consiglio di Presidenza previo esame del Collegio dei revisori dei conti, affinché siano presentati all'Assemblea delle Classi riunite per le deliberazioni definitive. In caso di assenza o impedimento l'Accademico amministratore è sostituito dall'aggiunto. L'Accademico amministratore e l'Accademico aggiunto sono scelti dall'Assemblea della Classi riunite ai sensi dell'art. 15 dello Statuto e fanno parte di diritto del Consiglio di Presidenza.

[1] Articolo 7 dello Statuto dell'Accademia.

L'Assemblea delle Classi riunite è l'organo collegiale deliberativo in cui si esprime la volontà dei soci rispetto al raggiungimento delle finalità dell'Ente e, in particolare, ai programmi annuali riguardanti l'attività scientifica e al bilancio dell'Accademia e delle Fondazioni annesse. Tutti i soci sono ripartiti, come detto, in due Classi: la prima è quella di scienze fisiche, mentre la seconda è quella delle scienze morali. La Classe di scienze fisiche è ripartita in cinque categorie:

1. matematica, meccanica e applicazioni;
2. astronomia, geodesia, geofisica e applicazioni;
3. fisica, chimica e applicazioni;
4. geologia, paleontologia, mineralogia e applicazioni;
5. scienze biologiche e applicazioni.

La Classe di scienze morali è ripartita in sette categorie:

1. filologia e linguistica;
2. archeologia;
3. critica dell'arte e della poesia;
4. storia e geografia storica e antropica;
5. scienze filosofiche;
6. scienze giuridiche;
7. scienze sociali e politiche.

L'Assemblea di ciascuna Classe è competente per le questioni riguardanti la propria Classe.

L'Ente, in sede istruttoria, ha riferito che dalle operazioni di votazione sono stati eletti, nelle varie Classi e Categorie, rispettivamente 25 nuovi soci nel 2017 (9 soci nazionali, 8 soci corrispondenti e 8 soci stranieri), 24 nuovi Soci nel 2018 (10 soci nazionali, 10 soci corrispondenti e 4 soci stranieri) e 24 nuovi Soci nel 2019 (6 soci nazionali, 15 soci corrispondenti e 3 soci stranieri).

Il Collegio dei revisori dei conti, a seguito dell'entrata in vigore del d.p.r. 28 ottobre 2010 n. 232, è costituito da tre componenti effettivi e tre supplenti, designati rispettivamente dal Mef, dal Mibact e uno "eletto" tra i Soci dell'Accademia.

Ai medesimi non spettano compensi, indennità o gettoni di presenza, salvo i rimborsi spese.

Come riferito nel precedente referto, il Collegio dei revisori dei conti, a seguito di dimissioni di un componente, era stato rinnovato per un triennio con decreto della Direzione generale per le biblioteche, gli Istituti culturali e il diritto d'Autore del Mibact del 10 ottobre 2014[2], anziché con decreto del Ministro. Questa Corte aveva fatto rilevare la difformità rispetto al modello legale provvedimentale e con d.m. del Ministro per i beni culturali si è provveduto alla ricostituzione dell'organo di controllo, con validità sino al 14 dicembre 2020 e alla convalida delle determinazioni adottate.

[2] Con ulteriore atto del Dirigente del Servizio I, facente funzioni di Direttore generale Biblioteche e Istituti culturali del Mibact del 15 dicembre 2017 il Collegio dei revisori dei conti è stato successivamente rinnovato per il triennio 2017-2020.

3. STRUTTURA AMMINISTRATIVA

Gli organi dell'Accademia sono supportati da una struttura amministrativa, definita con atto del Consiglio di Presidenza, al cui vertice è posto il Cancelliere, direttore generale dell'Accademia, scelto dall'Assemblea delle Classi riunite.

La struttura amministrativa di supporto è stata ridefinita, a fini di contenimento della spesa, in conformità a quanto previsto dall'articolo 3 del menzionato d.p.r. n. 232 del 2010; ciò ha comportato la riduzione degli uffici dirigenziali ad un massimo di due (area servizi amministrativi e area biblioteca) e la ridefinizione della pianta organica del personale. In sede istruttoria non sono emerse modifiche all'assetto organizzativo come illustrato nella tabella seguente.

Tabella 1 - Assetto organizzativo.

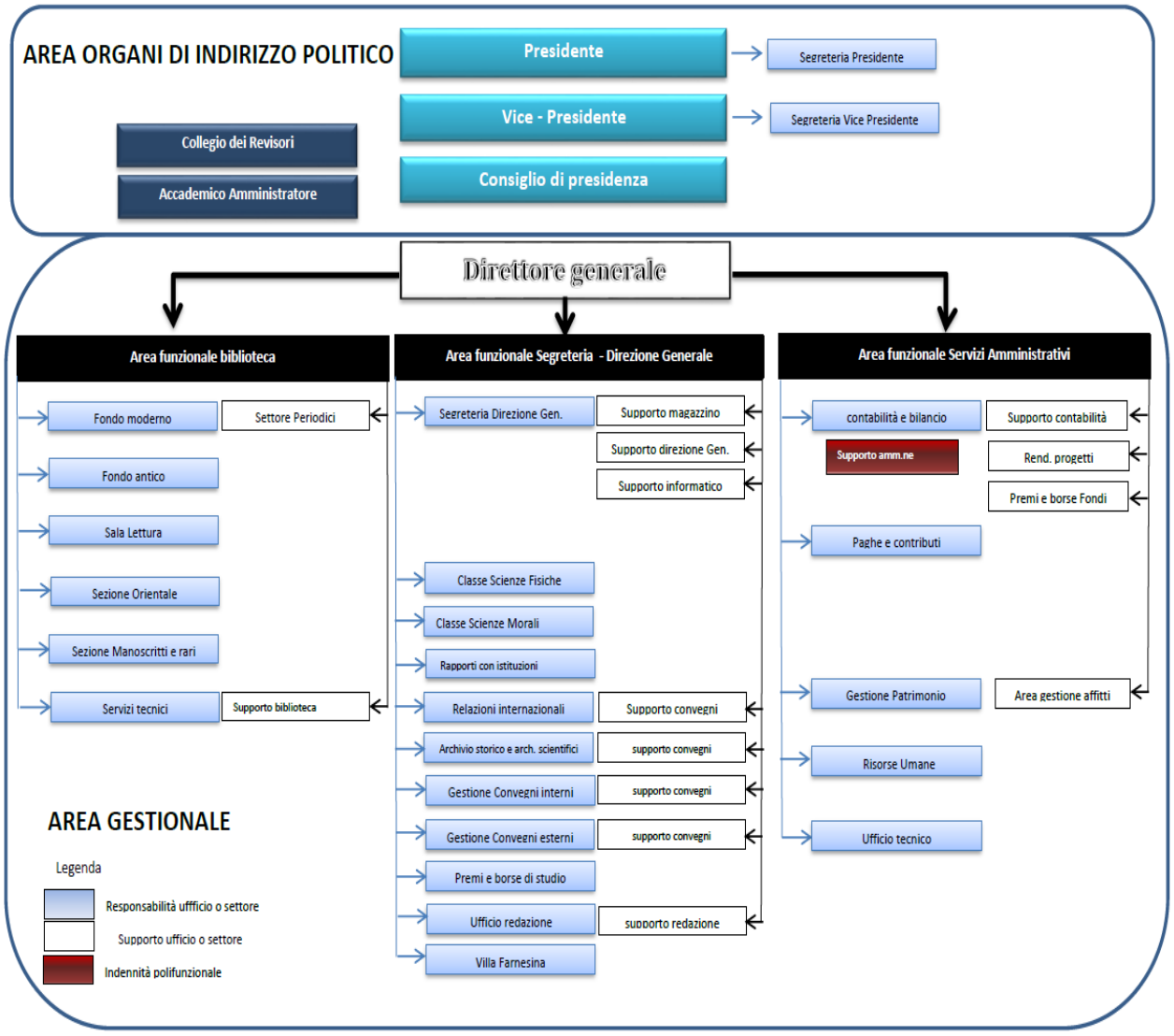

Fonte: Accademia Nazionale dei Lincei

3.1 Personale

Il Regolamento interno di amministrazione, all'art. 3, attribuisce la "responsabilità della gestione" al Cancelliere Direttore generale che, ai sensi dell'art. 5 del medesimo regolamento, è "posizione di vertice della struttura amministrativa". In particolare, lo statuto e il regolamento assegnano un ruolo "esecutivo" al Cancelliere cui il Consiglio di presidenza affida la responsabilità del coordinamento e la realizzazione delle attività operative e progettuali dell'Istituzione, al fine di renderle più efficaci e funzionali. In particolare, il Cancelliere sovraintende alle attività dell'Istituto, sia per quanto riguarda gli aspetti organizzativi e gestionali dell'attività scientifica dell'Accademia decisa dal Consiglio di Presidenza e dalle Classi, sia in ordine all'attività amministrativa. Il Cancelliere esercita, inoltre, le funzioni di segretario dell'Assemblea delle Classi riunite e del Consiglio di presidenza. Si prende atto che in risposta a quanto evidenziato dalla Corte dei conti nel precedente referto, con la delibera n. 209 del 12 dicembre 2019 il Consiglio di Presidenza dell'Accademia nazionale dei Lincei ha approvato apposita norma regolamentare per la nomina del Cancelliere-Direttore generale.

Il 15 dicembre 2017 l'Assemblea delle Classi riunite, su proposta del Consiglio di Presidenza, ha nominato, quale nuovo Cancelliere, un dirigente di seconda fascia del Mef, già presidente del Collegio dei revisori dell'Accademia, il quale risulta collocato in posizione di comando presso l'ente dal 1° febbraio 2018 al 31 gennaio 2021.

Questa Corte aveva già evidenziato la necessità di adeguare la programmazione dei fabbisogni di personale alle previsioni dell'articolo 6-ter, comma 1, del decreto legislativo 30 marzo 2001, n. 165, come inserito dall'articolo 4, comma 3, del decreto legislativo 25 maggio 2017, n. 75 tenendo in debita considerazione le Linee di indirizzo del Dipartimento della funzione pubblica. A tal riguardo uno specifico *focus* di questa Corte ha, in passato, riguardato i contratti di lavoro flessibili stipulati nel tempo, che l'Accademia aveva motivato con l'esigenza di fronteggiare i livelli crescenti di attività anche a causa del *turn over* del personale di ruolo.

Il Consiglio di Presidenza, il 14 dicembre 2017, ha approvato il fabbisogno di personale 2018-2020 e - a seguito del superamento delle criticità evidenziate dal Mef con nota del 27 maggio 2020 e dal Dipartimento della funzione pubblica - ha determinato, con deliberazione del Comitato di Presidenza del 24 luglio 2020, la nuova dotazione organica e il Piano dei fabbisogni di personale 2020-2022. A tal proposito, si rammenta che la legge 30 dicembre 2018, n. 145 ha disposto che 'l'Accademia nazionale dei Lincei, per fronteggiare indifferibili esigenze

di servizio di particolare rilevanza e urgenza, volte a garantire la continuità e lo sviluppo delle attività istituzionali in relazione agli effettivi fabbisogni, è autorizzata, in via straordinaria nel triennio 2019-2021, in deroga all'articolo 1 comma 227, della legge 28 dicembre 2015, n. 208, ad effettuare assunzioni di personale a tempo indeterminato da inquadrare nella qualifica B1 e nella qualifica C1, fino a copertura dei posti disponibili nell'attuale pianta organica. A tal fine è autorizzata la spesa di 203.855 euro per il 2019, 340.598 euro per il 2020 e 426.377 euro a decorrere dal 2021. L'Ente ha evidenziato che con nota del 3 febbraio 2020 del Capo del Dipartimento della funzione pubblica è stato dato il nulla osta allo svolgimento delle procedure concorsuali per le specifiche professionalità sopra definite in deroga al concorso unico ex art. 4, comma 3-quinquies del decreto-legge 31 agosto 2013, 101, convertito, con modificazioni, dalla legge 30 ottobre 2013, n. 125. Nel corso del 2020 l'Accademia ha ultimato le procedure di stabilizzazione di due unità di personale nella qualifica C posizione economica 1 in applicazione dell'articolo 20 comma 2 del d.lgs. n. 75 del 2017 di area amministrativa "esperto di contrattualistica pubblica, acquisti e gestione dei premi dei fondi amministrati e alla rendicontazione dei relativi progetti" e di un esperto area tecnica "gestione del patrimonio immobiliare dell'Accademia ivi compreso quello derivante dai fondi amministrati". Per quanto riguarda l'assunzione di altre cinque unità di personale il 21 agosto 2020 sono stati pubblicati i bandi di concorso per il reperimento di collaboratori amministrativi (categoria C 1) esperti di comunicazione, informatica, gestione del patrimonio immobiliare, archivistica, amministrazione e personale. A fine 2019 il rapporto tra personale in servizio e pianta organica vigente, evidenziato nella tabella che segue, indica una copertura complessiva pari al 79 per cento (83,7 per cento nel 2018) del fabbisogno totale. La diminuzione di personale nel 2019, rispetto al 2018, è dovuta al pensionamento di 2 unità di livello B e 1 unità di livello C. Alla fine del 2020 a fronte di una cessazione e dell'assunzione di 9 unità di qualifica C e di 1 di qualifica A il personale in servizio dovrebbe assestarsi a 41 unità al netto del Direttore generale.

Tabella 2 - Dotazione organica e consistenza del personale in servizio

Aree/Livelli economici	Dotazione Organica 2017	Dotazione Organica 2020	Personale in servizio				Copertura organico %
			2016	2017	2018	2019	
Direttore generale	1	1	1	1	1	1	100
Dirigente 2^ fascia	2	2	2	2	2	2	100
Area C	27	27	24	24	21	20	74
Area B	13	12	12	12	12	10	83
Area A	0	1	0	0	0	0	-
Totale	43	42	39	39	36	33	79

Fonte: Accademia Nazionale dei Lincei

Alle 33 unità di personale si aggiungono i tre portieri, da diversi anni assunti con contratto di diritto privato, addetti al servizio di custodia degli stabili di proprietà ed in uso perpetuo all'Accademia. A far data dal 1° gennaio 2020, una unità di personale di qualifica C 2 è rientrata in servizio presso l'Accademia dal comando *out* presso la Presidenza della Repubblica.

In ordine all'applicazione delle disposizioni di contenimento della spesa, il Consiglio di Stato[3], appositamente interpellato dal Ministero vigilante, ha ritenuto che i redditi dei pubblici dipendenti da assoggettare alle disposizioni normative di contenimento della spesa siano quelli provenienti dalla finanza pubblica, mentre restano esclusi quelli gravanti sui Fondi separati, derivanti da contribuzioni e lasciti di privati. In particolare, il Consiglio di Stato ha evidenziato che le risorse finanziarie provenienti dai Fondi amministrati, appostate sul fondo della contrattazione integrativa dell'Accademia sulla base della legislazione vigente, possono essere escluse dalle riduzioni previste dall'articolo 9, comma 2 *bis*, del decreto-legge n. 78 del 2010 in quanto risorse derivanti da soggetti terzi.

Ciò premesso l'Ente, fermo restando il principio di onnicomprensività del trattamento economico per le prestazioni rese dal personale per i compiti di servizio, tenuto conto del richiamato parere del Consiglio di Stato, ha adottato il 22 novembre 2016 il Regolamento che, in particolare, definisce le modalità di attribuzione di incarichi a favore del personale dell'Accademia parzialmente adibito alla gestione amministrativa dei Fondi amministrati.

Si prende atto che il Collegio dei revisori dei conti, il Mef e il Ministero vigilante non hanno formulato rilievi in ordine al rispetto della normativa sul contenimento della spesa del

[3] Ci si riferisce al richiamato parere del Consiglio di Stato, Sezione seconda, del 4 settembre 2015 n. 2540.

personale, al rispetto dei vincoli connessi all'assunzione e alla spesa del personale nonché al loro coordinamento con il quadro normativo sulla finanza pubblica

La tabella che segue mostra l'andamento del costo del personale nel periodo considerato.

Tabella 3 - Costo del personale

Impegni di competenza	2016	2017	2018	2019	Var.% 19/18
Salari e stipendi	1.958.760	2.117.911	2.002.690	1.993.056	-0,48
Oneri previdenziali ed assistenziali	642.756	493.732	529.240	505.944	-4,40
Oneri per il personale in quiescenza	106.855	128.612	91.225	157.975	73,17
Altri costi	216.371	58.105	46.335	68.215	47,22
Totale del costo del personale	2.924.742	2.798.360	2.669.490	2.725.190	2,09

Fonte: Accademia Nazionale dei Lincei

Nell' esercizio in esame si registra l'aumento del costo del personale (2 per cento sul 2018) dopo i decrementi fatti registrare negli esercizi precedenti. Si evidenzia tuttavia la diminuzione (0,48 per cento) della voce salari e stipendi e del costo medio del personale al termine del biennio.

La tabella che segue mostra l'andamento del costo del personale con qualifica dirigenziale, in aumento del 0,52 per cento nel 2017 e del 3,93 per cento nel 2018 e una diminuzione del 2 per cento nel 2019.

Tabella 4 - Costo del personale con qualifica dirigenziale

Impegni di competenza	2016	2017	Var.% 17/16	2018	Var.% 18/17	2019	Var.% 19/18
Salari e stipendi (Parte fissa)	174.206	174.206		174.206	-	174.206	-
Salari e stipendi (Parte accessoria)	196.474,	197.460	0,50	206.692	4,68	198.601	- 3,91
Oneri previdenziali ed assistenziali	121.420,	122.974	1,28	133.157	8,28	130.480	- 2,01
Totale del costo dei dirigenti	492.101,	494.640	0,52	514.055	3,93	503.291	- 2,09

Fonte: Accademia Nazionale dei Lincei

La seguente tabella evidenzia la composizione degli emolumenti del personale con qualifica dirigenziale.

Tabella 5 - Composizione emolumenti personale con qualifica dirigenziale (2019)

Descrizione	Indennità di posizione parte fissa	Indennità di posizione parte variabile	Indennità di risultato	Totale retribuzione
Direttore Generale	36.299,64	68.302,91	-	104.602,55
Dirigenti 2 fascia Personale Bilancio	12.155,65	23.007,01	16.888,66	52.051,32
Dirigente 2 fascia Biblioteca	12.155,65	23.007,01	6.784,48	41.947,14

Fonte: Accademia Nazionale dei Lincei

Con delibera n. 68 del 10 maggio 2018, il Consiglio di Presidenza ha disposto l'indizione di n.4 progressioni economiche per il personale di area ed ha approvato i relativi bandi a favore di personale appartenente a varie aree e qualifiche professionali.

Nel 2019 non risultano essere state effettuate progressioni verticali.

Tabella 6 - Progressioni economiche del personale dei livelli 2016 e 2019

Esercizio 2016			Esercizio 2018			Esercizio 2019		
Livello di provenienza	Livello di destinazione	Numero unità di personale 2016	Livello di provenienza	Livello di destinazione	Numero unità di personale 2018	Livello di provenienza	Livello di destinazione	Numero unità di personale 2018
C4	C5	3	C4	C5	2	C4	C5	-
C3	C4	1	C3	C4	-	C3	C4	-
C2	C3	1	C2	C3	1	C2	C3	-
C1	C2	1	C1	C2	1	C2	C2	-
B2	B3	2	B2	B3	-	B2	B3	-
B1	B2	1	B1	B2	-	B2	B2	-
Totale		9			4			0

Fonte: Accademia Nazionale dei Lincei

3.2 *Performance* amministrativa

L'Accademia è dotata di un sistema di misurazione e valutazione delle *performance* (Smvp), corredato del Piano triennale della *performance* (Ptp), del Piano triennale per la prevenzione della corruzione (Ptpc), del connesso Programma triennale per la trasparenza e l'integrità (Ptti) e delle corrispondenti relazioni annuali.

Il Piano della *performance* 2019 – 2021, approvato dall'Ufficio di presidenza il 7 marzo 2019, è stato aggiornato il 18 settembre 2019 valutando le attività connesse alla progettazione e realizzazione delle mostre presso Villa Farnesina e la biblioteca Corsiniana che "hanno avuto uno sviluppo più ampio ed intenso di quanto inizialmente prevedibile, che ha comportato il coinvolgimento del personale di diversi settori dell'Accademia: Villa Farnesina, Biblioteca, Redazione, servizi amministrativi, che ha dovuto riorientare il proprio impegno verso l'organizzazione delle mostre".

Nella Relazione sulla performance 2019 non è stata prevista l'assegnazione di veri e propri obiettivi individuali, ma di obiettivi che sono propri delle strutture organizzative e sui quali viene fondata, quanto alla componente "risultati", la valutazione della *performance* individuale del personale dirigenziale. Infatti, nelle schede di programmazione del piano della *performance* è inserito il centro di responsabilità a cui afferiscono gli obiettivi. Tuttavia, a partire dal piano

della performance 2020 sarà definita un'apposita scheda in cui saranno riportati gli obiettivi individuali dei dirigenti". La valutazione degli obiettivi dell'anno 2019 ha generato le seguenti azioni di miglioramento da porre in atto nel prossimo piano della *performance* dell'Accademia: attribuire a ciascun obiettivo operativo un peso; introdurre delle schede per l'individuazione e l'assegnazione degli obiettivi individuali ai dirigenti; introdurre delle schede in cui rappresentare il piano d'azione per la realizzazione di obiettivi progettuali.

Il 21 aprile 2020 l'Oiv, nominato il 18 marzo 2020, ai sensi dell'art. 14, comma 4, lettera c) del d.lgs. n. 150 del 2009, ha validato la richiamata Relazione sulla performance 2019, con la raccomandazione di porre attenzione all'individuazione di indicatori idonei e coerenti con il contenuto degli obiettivi nel piano della performance 2020-2022, anche alla luce della riorganizzata attività dell'Accademia a causa dell'emergenza Covid-19. L'Oiv ha inoltre invitato l'Accademia a pubblicare, ai sensi del d.lgs. n. 150 del 2009 e del d.lgs n.33 del 2013, la Relazione sulla performance e l'atto di validazione nel proprio sito istituzionale nella sezione denominata "Amministrazione Trasparente", sottosezione "Performance".

Questa Corte, come già nei pregressi Referti, ribadisce la necessità di operare la ripartizione del premio per fasce di merito, secondo quanto previsto dall'art. 19, comma 6 del d.lgs. n. 150 del 2009 e di erogare la retribuzione di risultato solo a seguito di fissazione di obiettivi specifici, con monitoraggio dell'andamento delle attività e di verifica dei risultati raggiunti, nonché l'obbligo di pubblicazione dei medesimi dati relativi alla valutazione della performance e alla distribuzione dei premi al personale ai sensi dell'art. 20, c. 1 del d.lgs. 33 del 2013.

La tabella seguente evidenzia l'ammontare dei premi erogati negli esercizi 2018 e 2019.

Tabella 7 - Premi erogati al personale

		2018				2019				
Descrizione	N. Premi erogati	Incentivo Acconto	Incentivo Acconto	Incentivo Acconto	Premialità 2018	N. Premi erogati	Incentivo 1^ Acconto	Incentivo 2^ Acconto	Incentivo Saldo	Premialità 2019
Direttore Generale	-	-	-	-		-	-	-	-	-
Dirigenti 2 fascia	2	11.345	11.345	11.345	34.036	2	11.837		11.836	23.673
Personale di area*	36	104.686	104.686	104.686	314.058	33	104.121	20.258	167.350	291.730

Fonte: Accademia Nazionale dei Lincei

*tra di essi risultano 2 unità di personale (di categoria C5 e B3) che sono cessate nel corso del 2019.

Tabella 8 Utilizzo Fondo risorse decentrate e produttività (art. 77 e 78 ccnl personale e art. 28 ccnl dirigenti funzioni centrali).

Voci di retribuzione	Risorse a carico della gestione "Accademia"		Risorse a carico dei Fondi Amministrati	
	Personale di area	Dirigenti	Personale di area	Dirigenti
Indennità art. 77 CCNL Funzioni centrali in conto funzionamento fondi	156.416,96	-	21.477,97	-
Compensi incentivanti produttività individuale funzionamento fondi	261.755,89	13.568,96	29.973,84	10.104,18

3.3 Trasparenza dell'azione amministrativa

L'incarico di Responsabile della prevenzione della corruzione e della trasparenza (Rpct) è stato ricoperto fino al 17 giugno 2019 dal dirigente dei servizi amministrativi che ha predisposto il Piano triennale per la prevenzione della corruzione 2016-2018. Con successivo provvedimento dell'Ufficio di Presidenza del 18 giugno 2019, detto incarico è stato assunto, con decorrenza dal 5 luglio 2019, dal dirigente del Servizio biblioteca.

L'8 febbraio 2020 è stata pubblicata sul sito istituzionale dell'Accademia, all'interno della sezione Amministrazione trasparente, la Relazione della Corte dei conti sulla gestione finanziaria dell'Ente riferita agli esercizi 2016-2017 e successivamente anche la Relazione della Corte dei conti sulla gestione finanziaria dell'Ente riferita all'esercizio 2018. Si constata anche nel presente Referto la carente implementazione della Sezione 'Amministrazione trasparente' e al riguardo si ribadisce che la trasparenza dell'azione amministrativa, ai sensi del decreto legislativo 14 marzo 2013, n. 33 e del decreto legislativo 25 maggio 2016, n. 97, deve essere intesa come accessibilità totale alle informazioni che riguardano l'organizzazione e l'attività dell'Ente, allo scopo di favorire il controllo diffuso da parte dei cittadini. In particolare, non risultano aggiornati i dati relativi ai provvedimenti adottati dagli organi istituzionali e dai dirigenti amministrativi, come indicato all'art. 23 del d.lgs. n. 33 del 2013, e le informazioni identificative degli immobili posseduti e di quelli detenuti, nonché i canoni di locazione o di affitto versati o percepiti, come indicato all'art. 30 del medesimo d.lgs. n. 33 del 2013. Il Responsabile per la prevenzione della corruzione e della trasparenza è pertanto chiamato a svolgere una costante attività di controllo sull'adempimento da parte dell'Amministrazione degli obblighi di pubblicazione assicurando completezza, chiarezza e aggiornamento delle informazioni. Si rappresenta al riguardo che l'Amministrazione è tenuta ad attribuire ai dirigenti gli obiettivi, tra i quali quello di trasparenza, il cui raggiungimento giustifica l'erogazione dell'indennità di risultato a seguito di specifica certificazione dell'Oiv.

3.4 Incarichi professionali e consulenze

L'Ente ha provveduto alla pubblicazione sul sito istituzionale, all'interno della sezione Amministrazione trasparente e, a partire dal 2019, alla comunicazione alla Funzione pubblica attraverso il portale PerlaPA dell'elenco delle consulenze attivate. La tabella che segue evidenzia gli incarichi professionali e le consulenze che l'Ente ha conferito nel corso del 2019 e del 2020.

Tabella 9 - Incarichi professionali e consulenze

TIPOLOGIA	OGGETTO	IMPORTO	PERIODO
Incarico Professionale	Interpretariato conferenza Ambasciata Francia	571	15.03.2019
Incarico Professionale	Interpretariato conferenza Ambasciata Francia	571	13.11.2019
Incarico Professionale	Elaborazione di contenuti sito istituzionale dell'Accademia	8.652	dal 2.9- al 1.12.19
Incarico Professionale	Interpretariato conferenza Ambasciata Francia	571	15.3.2019
Incarico Professionale	Interpretariato conferenza Ambasciata Francia	470	13.11.2019
Incarico Professionale	Medico manifestazioni organizzate dall'Accademia 2020	5.390	dal 1.1 al 31.12.20
Incarico Professionale	Supporto foresteria dell'Accademia Nazionale dei Lincei	15.400	dal 1.1-al 31.12.19
Occasionale	Digitalizzazione e metadatazione, "Rendiconti della classe di scienze fisiche matematiche e naturali", serie VIII Anno 1975 vol. 58 e 59 (pp. 1866), Anno 1974 voll. 56 e 57 (pp. 1824), Anno 1973 vol. 54 (pp. 1002),	3.200	dal 1.2.19 al-30.6.19
Incarico Professionale	RSPP stabili di pertinenza Accademia	15.835	dal 1.1-al 31.12.19
Incarico Professionale	Consulenza per la sicurezza immobili siti in Roma-Milano-Siena	10.556	dal 1.1-al 31.12.19
Occasionale	Attività di Segreteria di redazione, contatti con autori per la fase di selezione dei lavori da accettare o respingere. Contatti con la *Publishing House* dell'*European Mathematical Society* per la fase di invio a stampa e spedizione della rivista	5.000	dal 1.10.18 al-30.6.19
Occasionale	Attività di Segreteria di redazione, contatti con autori per la fase di selezione dei lavori da accettare o respingere. Contatti con la Publishing House dell'*European Mathematical Society*	3.200	dal 11.2019-al 2.2020
Incarico Professionale	Attività di gestione sistemistica e applicativa delle infrastrutture *hardware* e *software* sistemi informatici Fondi ed Accademia	29.952,00	dal 1.1 al -31.12.19
Incarico Professionale	Attività di gestione sistemistica e applicativa delle infrastrutture *hardware* e *software* sistemi informatici Fondi ed Accademia 2020	29.952,00	dal 1.1-al 31.12.20

Fonte: Accademia nazionale dei Lincei

Non risultano pubblicati nel sito amministrazione trasparente alcuni incarichi e, tra questi, le attività di assistenza e consulenza legale (alcune riportate nell'elenco degli affidamenti diretti di servizi), l'incarico di consulenza per l'ufficio stampa dell'Ente, di euro 25.958, finalizzato alla elaborazione contenuti video del sito dell'Accademia, nonché l'incarico di consulenza conferito ad uno studio professionale (euro 25.410) per l'amministrazione degli immobili di proprietà dell'Accademia e delle Fondazioni.

Questa Corte ribadisce l'esigenza di garantire forme di pubblicità e trasparenza anche agli incarichi professionali e alle consulenze erogate con risorse dei Fondi amministrati e delle Fondazioni partecipate dall'Accademia, ancorché con separata evidenza contabile, a termini di quanto previsto dal Regolamento di amministrazione e contabilità dell'Accademia e dai singoli statuti delle Fondazioni partecipate.

3.5 Attività negoziale

L'Accademia dei Lincei, nell'affidamento dei contratti pubblici di servizi, forniture e lavori è tenuta al rispetto delle norme del d.lgs. n. 50 del 2016 e del Regolamento di attuazione di cui al d.p.r. n. 207 del 2010 per la parte ancora in vigore; sussiste, inoltre l'obbligo per l'Ente di ricorrere alla CONSIP utilizzando gli strumenti messi a disposizione, salvo deroga motivata che comprovi la presenza di condizioni economiche più convenienti.

Non sono state rilevate criticità dal Collegio dei revisori dei conti, come attestato nella nota del 5 febbraio 2020, salvo il caso di una proroga tacita relativa al contratto per il servizio di pulizia, per la quale il Collegio ha invitato l'Ente a provvedere senza indugio. Si deve constatare, tuttavia, che tale criticità non è ancora stata risolta, per cui si sollecita l'Ente a procedere nel senso indicato dal Collegio, condiviso da questa Corte.

Lo stesso Collegio, con riferimento al mercato elettronico, ha però tenuto ad evidenziare che per l'Ente risulta spesso difficoltoso reperire sul MePa prodotti che rispondano alle esigenze dell'Accademia, in quanto le specificità richiedono beni e servizi con caratteristiche non standardizzate né facilmente standardizzabili. A mero titolo esemplificativo, si rappresenta che molte procedure riguardano artigiani o lavori di rilievo, anche in casi di somma urgenza, il cui affidamento è stato effettuato comunque attraverso un'indagine di mercato (ad esempio l'intervento del falegname sui gocciolatoi di Villa Farnesina il cui ritardo avrebbe potuto causare potenzialmente danni agli affreschi). Tra le attività svolte dall'Accademia vi sono infatti la gestione di Villa Farnesina, costruzione del '500, della Biblioteca Accademica e Corsiniana che detiene, tra gli altri, incunaboli, cinquecentine e volumi orientalistici di grande pregio e di Palazzo Corsini, palazzo storico che, come Biblioteca e Villa Farnesina, è sotto la sorveglianza delle Soprintendenze del Mibact. Risulta in ogni caso che l'Accademia ha iniziato ad utilizzare il MePa per le acquisizioni di beni e servizi reperibili ordinariamente sul mercato. Gli affidamenti di servizi e forniture di importo fino a euro 5.000 sono stati, comunque, effettuati mediante analisi comparative. Durante l'anno 2018 sono state svolte 244 indagini di mercato per affidamenti sotto la soglia di euro 5.000, mentre nell'anno 2019 ne sono state effettuate 267. L'Accademia ha riferito di essersi dotata di un proprio albo fornitori, peraltro ancora non pubblicato sul proprio sito, come strumento di identificazione delle ditte qualificate a fornire beni e servizi ogniqualvolta vi siano i presupposti per ricorrere all'esperimento di gara informale e/o di forniture e servizi in economia con ricorso al cottimo fiduciario e/o procedura negoziata. Il Collegio dei revisori ha riferito che, secondo quanto confermato dagli

uffici dell'Ente, nel 2017 è stato utilizzato lo strumento di acquisto a catalogo per il noleggio delle autovetture messo a disposizione da Consip e, nel corso del biennio 2018 e 2019, l'Accademia è ricorsa alle convenzioni Consip per la fornitura di gas naturale e di energia elettrica. Nelle procedure di affidamento previste dal decreto legislativo n. 50 del 2016, il Collegio dei revisori, concordando con una specifica richiesta della Corte, ha verificato che è stata data applicazione al criterio di rotazione, sempre tenendo conto delle specificità di beni e servizi necessari allo svolgimento delle attività istituzionali dell'Accademia oltre che della necessità di servizi specializzati. Per quanto attiene all'affidamento diretto del servizio di assistenza tecnica e *disaster recovery 2019* nei confronti del Consorzio Interuniversitario CINECA, si rappresenta che l'Accademia non risulta, allo stato, nell'elenco istituito presso l'ANAC delle amministrazioni e degli enti aggiudicatori che operano mediante affidamenti diretti nei confronti di tale società "in house".

4. ATTIVITÀ ISTITUZIONALE

L'Accademia, nella cerimonia di apertura dell'anno accademico, conferisce numerosi premi (in particolare, il Premio Nazionale del Presidente della Repubblica, il Premio del Ministro per i beni e le attività culturali, i Premi "Antonio Feltrinelli" e "Santoro Passarelli"). e traccia un quadro dell'attività scientifica svolta nell'anno accademico precedente. Nel periodo in esame l'Accademia ha proseguito la propria attività nei seguenti ambiti:

– convegni, seminari e conferenze per la diffusione del sapere e l'approfondimento scientifico di varie tematiche. Sono stati svolti numerosi dibattiti ed incontri tra studiosi di alto livello culturale nazionale ed internazionale. I risultati delle ricerche e la divulgazione scientifica hanno dato luogo a manifestazioni destinate ad un largo pubblico, con seminari, corsi di specializzazione ed aggiornamento;

– impegno a favore dei giovani per la scuola. Questo progetto, in collaborazione con il Ministero vigilante, avviato nel 2014, è stato esteso ad una pluralità di realtà scolastiche attraverso lezioni di orientamento universitario aperte a tutti. In questa linea si inserisce anche la serie delle lezioni 'I Lincei per la scuola' rivolte agli studenti dell'ultimo anno delle scuole secondarie;

– conferimento annuale di premi e borse di studio per scoperte e studi effettuati a beneficio dell'umanità intera, per incoraggiare giovani studiosi alla ricerca nei vari campi e consentire il perfezionamento della loro preparazione scientifica.

– diffusione di pubblicazioni, con le quali l'Accademia cura la divulgazione e l'approfondimento di vari temi scientifici;

– valorizzazione del patrimonio museale di Villa della Farnesina che ha visto in questi anni quadruplicare il numero dei visitatori.

Nel 2019 e nel 2020 il Consiglio di Presidenza ha istituito nuove Commissioni, composte da soci ed esperti esterni, tra le quali la Commissione Covid 19, che si sono espresse su questioni di rilevante attualità, legate sia all'attività e alla storia dell'Accademia sia a tematiche di più ampio respiro in campo scientifico, per le quali l'Accademia è chiamata a esprimere pareri e eventualmente a predisporre documenti.

Tabella 10 – Documenti prodotti dalle Commissioni

Data	Oggetto	Commissione
20/05/2018	Parere sull'ANVUR	Commissioni Università,
13/11/2019	Parere sull'Agenzia per la Ricerca	Commissione Ricerca
05/12/2019	La salvaguardia di Venezia - Dichiarazione	Commissione Ambiente
16/12/2019	Parere sullo Human Technopole	Commissioni Salute, Ricerca
17/01/2020	Sperimentazione animale - Dichiarazione	Commissioni Salute, Ricerca
24/01/2020	Museo Bombicci, Università di Bologna	Commissione Musei
01/04/2020	Rapporto COVID-19	Commissione Salute
01/04/2020	COVID-19: An executive report -	Commissione Salute
02/04/2020	La ricerca su farmaci contro COVID-19	Commissione Ricerca
08/04/2020	Animal experiments needed in Italy for the COVID-19 battle -	Commissione Salute
08/04/2020	Sperimentazione sugli animali necessaria contro il coronavirus	Commissione Salute
17/04/2020	Commissione Scuola su emergenza COVID-19	Commissione Scuola
23/04/2020	Documento su "Immigrazione irregolare"	Commissione COVID-19
29/04/2020	Coordinamento europeo nella difesa contro le epidemie	Commissione COVID-19
29/04/2020	European coordination in the defence against epidemics -	Commissione COVID-19
29/04/2020	Covid-19 e economia	Commissione COVID-19
29/04/2020	Covid-19 and the economy -	Commissione COVID-19
01/05/2020	La fase 2 dell'epidemia	Commissione COVID-19
02/05/2020	Covid e contratti	Commissione COVID-19
08/05/2020	Tracciamento dei contatti per il contenimento del contagio da SARS-CoV-2	Commissione Bioetica
08/05/2020	Tracciamento dei contatti per il contenimento del contagio da SARS-CoV-2	Commissione Bioetica
08/05/2020	COVID-19. An executive report. April update -	Commissione Salute
09/05/2020	The Covid crisis and a possible turning point for the European Union -	Commissione COVID-19
09/05/2020	La crisi Covid e la possibile svolta per l'Unione Europea	Commissione COVID-19
25/05/2020	Documento sulla sperimentazione animale	Commissione Salute
26/05/2020	La costruzione della UE e il piano Macron-Merkel	Commissione Europa
26/05/2020	Secondo documento su emergenza Covid-19	Commissione Scuola
01/06/2020	Accesso equo ai vaccini	Commissione COVID-19
01/06/2020	Dati pubblici, governo delle epidemie e democrazia	Commissione COVID-19
05/06/2020	Problemi aperti nella Bio-fluodinamica del contagio da COVID19	Commissione Ambiente
07/06/2020	Covid-19: Fair Access to Vaccines -	Commissione COVID-19
16/06/2020	Problemi di ordine costituzionale determinati dall'emergenza Covid-19	Commissione COVID-19
18/06/2020	Drugs for the Prevention and Treatment of COVID-19 -	Commissione COVID-19
06/07/2020	Biological fluid dynamics of airborne COVID-19 infection -	Commissione Ambiente
07/07/2020	COVID-19 vaccines -	Commissione COVID-19
08/07/2020	A proposito del Meccanismo Europeo di Stabilità (MES)	Commissione Europa
08/07/2020	L'Italia di fronte alla crisi Covid-19	Commissione COVID-19
13/07/2020	COVID-19: Who will produce the vaccine?	Commissione COVID-19
13/07/2020	COVID-19: Summer 2020 Report -	Commissione Salute
27/07/2020	Rapporto Covid: Estate 2020	Commissione Salute

Fonte: Accademia nazionale Lincei.

L'Accademia ha, inoltre, espresso propri rappresentanti in seno al Comitato d'onore, promosso dal Ministro per i beni e le attività culturali per dare impulso a convegni e mostre in occasione delle celebrazioni dei 500 anni dalla morte di Leonardo da Vinci e di Raffaello Sanzio e dei 700 anni dalla morte di Dante Alighieri. Con le mostre e i convegni dedicati a Leonardo da Vinci nel 2018 si è aperto "Il Trittico dell'ingegno italiano", una serie di iniziative con le quali i Lincei hanno inteso celebrare, in un percorso unitario, i cinquecentenari di Leonardo (2019), Raffaello (2020) e Dante (2021). Tali eventi hanno portato alla pubblicazione di n. 2 cataloghi: uno relativo alla mostra "Leonardo a Roma. Influenze ed eredità" ed uno relativo alla mostra

“Leonardo e i suoi libri. La biblioteca di un genio universale”. Sono stati pubblicati inoltre gli atti di un convegno di grande rilevanza scientifica organizzato in collaborazione con l’Istituto Superiore di Sanità, intitolato “Leonardo. Il corpo dell’uomo”. Sono poi state avviate le attività per il catalogo della mostra "Leonardo in traduzione. Dalla Gioconda di Calamatta all'attività editoriale dei Lincei". Come detto, l’Accademia ha organizzato e ospitato convegni, ha bandito borse di studio e assegnato premi, alcuni dei quali di importanza internazionale. È continuata la diffusione delle conoscenze scientifiche tramite le diverse pubblicazioni a livello nazionale ed internazionale, rafforzata dalla realizzazione e divulgazione di una *newsletter* dell’Accademia. Si segnala anche l’iniziativa delle “Letture Corsiniane”, tenutesi a palazzo Corsini. È continuata l’attività di catalogazione delle pubblicazioni della Biblioteca accademica e corsiniana nonché la digitalizzazione e metadatazione di volumi e materiale archivistico, che hanno un impatto di grande rilievo sulla fruibilità di questo patrimonio da parte degli utenti esterni. L’Accademia ha continuato a fornire la sua collaborazione, sulla base dell’accordo con l’*Institut for Advanced Studies di Princeton*, alla realizzazione del progetto per la digitalizzazione di manoscritti arabi yemeniti. Per tale progetto è stata sottoscritta una convenzione con la Biblioteca nazionale centrale di Roma e l’Associazione Internazionale di Studi sul Mediterraneo e l’Oriente, finalizzata alla digitalizzazione dei 225 manoscritti yemeniti del fondo Dubbiosi.

Con riguardo, poi, alle relazioni internazionali risulta importante menzionare la partecipazione dell'Accademia al "*G7 Academies Meeting*", tenutosi a Parigi con il coordinamento della *Académie des sciences* in occasione della conferenza delle accademie delle scienze dei Paesi appartenenti al G20, ospitata a Tokio dal *Science Council of Japan*, alla conferenza *Fresh Expectations for Researchand.*

Si segnala infine la collaborazione tecnico scientifica attivata con il CNR nell’ambito del progetto *Outreach,* finalizzato a condividere risorse e strumenti multidisciplinari usufruibili a distanza per rispondere al bisogno di conoscenza della società, a partire dall’emergenza Covid-19, che vede l’Ente impegnato nella ricerca per la lotta al virus. Considerata l’esigenza di ottimizzare le risorse pubbliche disponibili per la promozione dello sviluppo della cultura e della ricerca scientifica, nonché della salvaguardia e della valorizzazione della tradizione culturale italiana e del patrimonio artistico e storico della nazione, si ritiene auspicabile assicurare la crescente integrazione e la coerenza di dette iniziative con le analoghe attività poste in essere a livello nazionale ed internazionale e, in particolare, con quelle promosse dal

Comitato storico-scientifico per gli anniversari di interesse nazionale della Presidenza del Consiglio dei Ministri, dal Ministero dell'università e della ricerca, dal Ministero dell'istruzione, dal Ministero degli affari esteri e della cooperazione internazionale e dal Mibact, anche attraverso i Comitati nazionali istituiti ai sensi della legge 12 ottobre 2017, n. 153 e per il tramite di primarie Istituzioni culturali e scientifiche.

La tabella seguente riassume l'attività svolta nel 2019 con un raffronto anche per gli anni dal 2014 al 2018.

Tabella 11 - Attività Accademica

	2014	2015	2016	2017	2018	2019
Convegni e simili, nazionali e internazionali	76	69	44	77	79	108*
Conferenze – Presentazioni	60	58	62	31	64	-
Premi	31	35	33	36	29	35
Borse di studio	32	39	27	27	14	21
Pubblicazioni	35	25	27	28	26	31
Rapporti internazionali	10	6	7	9	10	12
Mostre	0	1	1	1	5	5

Fonte: Accademia Nazionale dei Lincei

* nel 2019 ricomprende la voce Conferenze – Presentazioni.

Nel 2019 risultano assegnati dall'Accademia anche numerosi premi e borse di studio esposti in dettaglio nelle successive tabelle. In particolare, si registrano impegni per euro 1.008.000 nel 2016, euro 1.449.500 nel 2017, euro 1.032.986 nel 2018 ed euro 1.193.500 nel 2019 per il conferimento di premi e impegni per 105.289 euro nel 2016, per euro 95.752 nel 2017, euro 171.083 nel 2018 ed euro 151.335 nel 2019 per l'assegnazione di borse di studio.

Tabella 12 – Borse di studio

Borse studio Gestione Accademia	Importo
Borsa Post-Dottorato del CLI sul tema Storia Antica	14.667
Borsa Post-Dottorato del CLI sul tema Economia politica e Storia del pensiero economico	20.167
Borsa Post-Laurea per ricerche nel campo dell'Archeologia del Culto	1.667
Borsa Royal Society destinata alle ricerche nel campo delle Scienze biologiche e applicazioni	6.500
Borsa Royal Society destinata alle ricerche nel campo della Geologia e Paleontologia	6.500
Borsa Royal Society destinata alle ricerche nel campo dell'Astronomia	6.500
Borsa di studio per l'Europa destinata a cultori italiani di Scienze Umanistiche	1.000
TOTALE	57.001
Borse studio Gestione Fondi Amministrati	Importo
Borsa Post-Dottorato per ricerche nel campo della Biomedicina e della Biologia	18.333
Rimborso spese viaggio Bologna-Atene-Bologna	296
Borsa di studio a.a. 2019-2020	1.000
Borsa per studenti iscritti al Corso di Laurea specialistica in Fisica	4.500
Borsa per studenti iscritti al Corso di Laurea specialistica in Fisica	3.750
Borsa Post-Dottorato per ricerche nel capo della Storia delle Religioni	12.833
Borsa Post-Laurea per ricerche nel campo degli Studi Musicologici	7.500
N. 2 Borse post-dottorato Laviosa: corso perfezionamento e n. 2 quote assicurative per 2 borsisti	12.040
Rimborso spese viaggio Atene-Milano	166
Borsa per studenti iscritti al Corso di Laurea specialistica in Fisica	4.500
Borsa per studenti iscritti al Corso di Laurea specialistica in Fisica	3.750
Borsa 2018 Post-Dottorato per ricerche nel capo della Storia delle Religioni	11.000
Borsa 2018 Post-Dottorato per ricerche nel campo della Medicina	14.667
TOTALE	94.335
TOTALE	151.336

Fonte: Accademia Nazionale dei Lincei

Tabella 13 – Premi assegnati dall'Accademia dei Lincei

Premi contabilizzati da Gestione Accademia	Importo
Premio Linceo per la Filosofia anno 2019	10.000
Premio del Ministro per i Beni e le attività Culturali per l'Archeologia	10.000
Premio Internazionale: contributi scientifici-tecnologici settori corrosione, energia elettrochimica, fisica	5.000
Premio Internazionale F. Santoro-Passarelli per il Diritto del lavoro	5.000
TOTALE	30.000
Premi contabilizzati da Gestione Fondi Amministrati	Importo
Premio Internazionale Agostinelli per la Meccanica pura o applicata o per la Fisica matematica	15.000
Premio Pasquale De Meo per tesi di laurea in progettazione architettonica	3.000
Premio Internazionale A. Di Braccio per uno studioso in Fisica	1.667
Premio Mario Di Nola per un'opera letteraria, filosofica o storica	8.000
Premio A. Feltrinelli, riservati a cittadini italiani, per la Patologia, Oncologia, Immunologia e Microbiologia	65.000
Premio A. Feltrinelli, riservati a cittadini italiani, per la Patologia, Oncologia, Immunologia e Microbiologia	65.000
Premio A. Feltrinelli Giovani, riservato a cittadini italiani, per la Chimica	50.000
Premio A. Feltrinelli Giovani, riservato a cittadini italiani, per la Biologia delle piante	50.000
Premio A. Feltrinelli per un'impresa eccezionale di alto valore morale ed umanitario	250.000
Premio Internazionale F. De Luca per medici impegnati nella ricerca sui tumori	10.000
Premio Internazionale A. Di Braccio per uno studioso in Fisica	1.667
Premio Internazionale A. Di Braccio per uno studioso in Fisica	1.667
Premio Internazionale del Fondo Autonomo Linceo Ettore Bora	5.000
Premio Internazionale A. Feltrinelli per la Medicina	250.000
Premi A. Feltrinelli, riservati a cittadini italiani, per la Fisiologia, biochimica e farmacologia	65.000
Premio A. Feltrinelli, riservati a cittadini italiani, per la Fisiologia, Biochimica e farmacologia	65.000
Premio A. Feltrinelli Giovani, riservato a cittadini italiani, per le geoscienze	50.000
Premio A. Feltrinelli Giovani, riservato a cittadini italiani, per l'Ingegneria dei sistemi complessi	50.000
Premio G. Iapichino per opere nel campo dell'Analisi matematica	5.000
Premio M.T. Messori Roncaglia ed E. Mari destinato ad un Letterato sul tema: La lingua italiana nelle Scuole	10.000
Premio G. Schiavinato per le Scienze mineralogiche con riferimento ad applicazioni petrologiche	5.000
Premio Internazionale L. Tartufari per le Letterature comparate	25.000
Premio Internazionale L. Tartufari per il Sistema politico europeo	12.500
Premio Internazionale F. Frassetto per l'Antropologia fisica	25.000
Premio Internazionale del Fondo autonomo linceo Ettore Bora	1.250
Premio Tito Maiani per tesi di laurea in fisica	1.250
Premio Internazionale G. Salvatore per la fisiopatologia della tiroide	10.000
Premio Internazionale L. Tartufari per la tutela dei diritti umani	25.000
Premio Internazionale L. Tartufari per la lingua italiana	25.000
Premio Internazionale L. Tartufari per il sistema politico europeo	12.500
TOTALE PREMI FONDI	1.163.500
TOTALE GENERALE	1.193.500

Fonte: Accademia Nazionale dei Lincei

Si prende atto dell'inserimento tra gli obiettivi strategici del nuovo Piano della *performance* di azioni volte all'incremento della trasparenza e dell'ottimale gestione delle risorse.

5. FONDI AMMINISTRATI E FONDAZIONI

L' Accademia amministra Fondi, privi di personalità giuridica, costituiti da donazioni e lasciti da parte di soggetti pubblici e di privati; all'Accademia sono anche annesse Fondazioni che hanno un patrimonio proprio e per la cui trattazione si rinvia al successivo punto 5.2. Le entrate dei Fondi amministrati si riferiscono a proventi derivanti da locazioni di immobili, interessi su titoli di Stato e su conti correnti, nonché dividendi su titoli azionari.

Mediante i proventi di tali gestioni speciali, e sulla base di quanto previsto dai rispettivi regolamenti, vengono annualmente assegnati premi, borse di studio e di ricerca e promossi convegni cui partecipano scienziati italiani e stranieri.

5.1 Fondi amministrati

I Fondi amministrati sono frutto di lasciti e donazioni a favore dell'Accademia, che li amministra nel rispetto della volontà dei loro istitutori.

Al 31 dicembre 2019 presso l'Accademia risultavano attivi i seguenti Fondi amministrati:

1. Fondo "Antonio Feltrinelli";
2. Fondo "Cataldo Agostinelli e Angiola Gili Agostinelli";
3. Fondo "Luca Barone";
4. Fondo "Mario Benazzi e Giuseppina Benazzi Lentati ";
5. Fondo "Massimo e Mino Bontempelli";
6. Fondo "Amalia Bruno Frassetto";
7. Fondo "Comitato edizione Classici greci e latini";
8. Fondo "Bruno de Finetti";
9. Fondo "Maria De Luca";
10. Fondo "Pasquale De Meo";
11. Fondo "Mario Di Nola";
12. Fondo "Alfredo Di Braccio";
13. Fondo "Silvia Fiocco";
14. Fondo "Giuseppe e Paolo Gatto";
15. Fondo "Dott. Giuseppe Guelfi";
16. Fondo "Gioacchino Iapichino";
17. Fondo "Clelia Laviosa";
18. Fondo "Tito Maiani";
19. Fondo "Maria Teresa Messori Roncaglia e Eugenio Mari";
20. Fondo "Arturo Nattino";
21. Borse di studio "Mario Pannunzio";
22. Fondo "Pansa Cedronio";
23. Fondo "Leonardo Paterna Baldizzi";
24. Fondo "Enrico Persico";
25. Fondo "Raffaele Pettazzoni";

26. Fondo “Virginio Rizzo”;
27. Fondo “Luigi ed Eleonora Ronga”;
28. Fondo “Edoardo Ruffini”;
29. Fondo “Gaetano Salvatore”;
30. Fondo “Giorgio Maria Sangiorgi”;
31. Fondo “Giuseppe Schiavinato”;
32. Fondo “Prof. Luigi Tartufari” (Eredita” Maria Dalco”).

Oltre ai soprarichiamati Fondi è stato istituito il Fondo autonomo Linceo (FAL), implementato dai beni provenienti da quelle Fondazioni e da quei Fondi che, a causa dell’insufficienza del patrimonio, sono stati dichiarati estinti con provvedimento formale delle autorità competenti, nonché dai beni oggetto di donazione o di lasciti testamentari a favore dell’Accademia nazionale dei Lincei. Il FAL è amministrato dal Consiglio di presidenza dell’Accademia e ha lo scopo di conferire medaglie d’oro per benemerenze culturali di particolare pregio nel rispetto, per quanto possibile, delle volontà degli istitutori delle Fondazioni o dei Fondi soppressi.

Tra i Fondi amministrati particolare rilievo, per entità del patrimonio, riveste il Fondo Antonio Feltrinelli, i cui proventi sono gestiti dall’Accademia Nazionale dei Lincei, che li impiega per conferire premi nazionali e internazionali a persone che si siano rese illustri nelle scienze e nelle arti o per l’adempimento degli scopi culturali dell’Ente.

In particolare, nell’anno accademico 2018-2019 sono stati assegnati, con risorse a valere sul fondo amministrato “Feltrinelli”, i seguenti premi “Antonio Feltrinelli” alla medicina come segue: un Premio internazionale destinato alla medicina, di 250.000, quattro premi riservati a cittadini italiani, di 65.000 ciascuno, destinati rispettivamente: due alla fisiologia, biochimica, farmacologia; due alla patologia, oncologia, immunologia, microbiologia. Sono, inoltre, stati assegnati quattro premi “Antonio Feltrinelli Giovani”, riservati a cittadini italiani, che non abbiano superato il 40° anno di età alla data del 31 ottobre 2018, di 50.000 ciascuno: un premio destinato alla chimica; un premio destinato alle geo scienze; un premio destinato alla biologia delle piante; un premio destinato all’ingegneria dei sistemi complessi. È stato, infine, assegnato un premio per un’impresa eccezionale di alto valore morale e umanitario, di 250.000.

L’Ente, inoltre, ha chiarito che gli immobili relativi al lascito Isnardi Parente sono stati contabilizzati nel bilancio dell’esercizio 2019 sia nella contabilità finanziaria sia in quella economico patrimoniale e che, pertanto il fondo amministrato intitolato “Margherita Isnardi Parente” è operativo e sarà destinato all’assegnazione di borse di studio in favore di studiosi

laureati in una università italiana, che desiderano perfezionare i loro studi presso una università europea o americana in filosofia greca di età classica o di età ellenistica romana.
Con nota del 5 febbraio 2020 il Collegio dei revisori dei conti ha comunicato che il Consiglio di Presidenza, nella seduta del 12 dicembre 2019, tenuto conto dei rilievi della Corte dei conti fatti propri dal medesimo collegio, ha deciso di avviare, già dal mese di febbraio 2020, un tempestivo approfondimento volto a superare le problematiche giuridico-contabili inerenti la gestione speciale da parte dell'Accademia dei fondi privi di personalità giuridica costituiti da donazioni e lasciti da parte di soggetti pubblici e privati con l'obiettivo di una corretta rappresentazione nel bilancio dell'Accademia. L'esito di tale approfondimento sarà oggetto di specifico *audit* nel Referto 2020.

5.2 Fondazioni

Le Fondazioni annesse all'Accademia hanno un proprio statuto, sono regolate dai rispettivi decreti istitutivi e hanno la finalità di conferire premi, borse di studio e contributi di ricerca.
La gestione delle Fondazioni è affidata al Consiglio di presidenza dell'Accademia. Il riscontro amministrativo e contabile sulla gestione delle Fondazioni è assicurato dal Collegio dei revisori della stessa Accademia.
Sono annesse all'Accademia le seguenti Fondazioni:
- Fondazione Premio "Dott. Giuseppe Borgia", che ha la finalità di attribuire annualmente un premio, alternativamente, ad un'opera di argomento scientifico e ad una di argomento letterario, il cui ammontare è determinato in base al reddito netto dell'esercizio precedente;
- Fondazione 'Leone Caetani', il cui scopo è quello di promuovere la conoscenza del mondo musulmano, anche moderno, mediante cicli di conferenze, lezioni e pubblicazioni; è amministrata da un Consiglio composto da cinque soci nazionali o corrispondenti dell'Accademia nazionale dei Lincei nominati dalla Classe di scienze morali dell'Accademia, nel cui ambito è eletto il Presidente della Fondazione. La Fondazione è supportata, per il raggiungimento delle proprie finalità, dalla Fondazione Camillo Caetani, che collabora con l'Accademia dei Lincei per la divulgazione dell'Opera "Gli annali dell'Islam". Spetta inoltre alla Fondazione Leone Caetani la nomina di un componente nel Consiglio di amministrazione della Fondazione Roffredo Caetani;
- Fondazione "Federico Chabod", che ha lo scopo di conferire un premio biennale all'autore italiano dell'opera storica, giudicata migliore, avente per oggetto la storia medievale, moderna

o contemporanea, con preferenza alla storia eticopolitica, edita nel quinquennio precedente all'anno in cui avviene il conferimento del premio;

- Fondazione "Giovanni Di Guglielmo", che ha lo scopo di conferire premi per studi riguardanti le malattie leucemiche e/o eritremiche;

- Fondazione "Gabriella Dolfin Voyasidis", il cui scopo è quello di assegnare borse di studio a laureati in Medicina, che abbiano conseguito il dottorato di ricerca o altro titolo equivalente da non più di cinque anni, per attività di ricerca inerente materie oncologiche nella facoltà di medicina dell'Università di Padova; è retta da un Consiglio di amministrazione presieduto dal Presidente della Classe di scienze fisiche, matematiche e naturali dell'Accademia nazionale dei Lincei e composto, oltre che dal Presidente, da due membri scelti dal Consiglio di presidenza dell'Accademia fra i soci nazionali;

- Fondazione "Guido Donegani", il cui scopo è quello di promuovere l'incremento degli studi di chimica in Italia, anche attraverso la concessione di borse di studio, l'istituzione di speciali premi a scienziati e tecnici italiani, l'istituzione di speciali corsi di insegnamento superiori, lo stanziamento di contributi per ricerche in materia; la Fondazione è retta da un Consiglio di amministrazione presieduto dal Presidente della Classe di Scienze Fisiche, Matematiche e Naturali dell'Accademia e composto di un rappresentante dell'*ex* Montedison con funzioni di Vice-Presidente e di quattro membri scelti dal Consiglio di presidenza dell'Accademia fra i soci nazionali e corrispondenti;

- Fondazione "Valeria Vincenzo Landi", che ha lo scopo di conferire premi, contributi e borse di studio volti a promuovere e premiare studi ed esperienze in materia di genetica agraria;

- Fondazione "Guido Lenghi e Flaviano Magrassi", che ha lo scopo di conferire premi internazionali destinati a studi di virologia biologica o clinica;

- Fondazione "Giuseppe Levi", che ha lo scopo di assegnare a laureati in medicina e chirurgia, in scienze biologiche, in scienze naturali, in chimica e in fisica, borse di studio che consentano di effettuare ricerche in laboratori italiani o stranieri nel campo della neurobiologia; è amministrata da un Consiglio composto da cinque membri di cui due soci facenti parte del Consiglio di presidenza dell'Accademia, tra i quali il Presidente della Classe di Scienze Fisiche, Matematiche e Naturali, due soci appartenenti alla categoria lincea di Scienze Biologiche e applicazioni e da un rappresentante della società Fidia; le funzioni di Presidente sono svolte dal Presidente della Classe di scienze fisiche, matematiche e naturali dell'Accademia. In seno

al Consiglio di presidenza è costituita una Giunta esecutiva composta dal Presidente, dal Vicepresidente e da un membro scelto dal Consiglio;

- Fondazione "Amelia Menghini ved. Forti e Novelli", che ha lo scopo di conferire borse di studio a favore di israeliti poveri; l'articolo 4 dello statuto della Fondazione prevede che il bilancio preventivo sia allocato in apposita sezione del bilancio accademico di previsione e che il conto economico sia allocato in apposita sezione del consuntivo dell'Accademia;
- Fondazione "Eugenio Morelli", che ha lo scopo di conferire, con il reddito del patrimonio, premi internazionali destinati a studi di pneumologia;
- Fondazione "Contessa Caterina Pasolini dall'Onda Borghese", che ha lo scopo di conferire premi per studi riguardanti la Storia del Risorgimento italiano;
- Fondazione "Wilhelm Conrad Roentgen", che ha lo scopo di favorire e premiare studi di particolare valore in campo oncologico, fra cui ricerche originali nei settori della radiologia, della medicina nucleare, della biochimica, della patologia, che comportino un reale progresso nell'etiopatogenesi, nella diagnosi precoce e nella cura dei tumori;
- Fondazione "Alessandro Volta", che ha lo scopo di promuovere incontri con scienziati e studiosi italiani e stranieri; è amministrata dal Consiglio di presidenza dell'Accademia, a cui viene aggregato un rappresentante della Società Generale Italiana Edison di Elettricità, nominato ogni tre anni dal Consiglio di amministrazione della predetta Società, o, in caso di scioglimento di quest'ultima, dal Direttore del Politecnico di Milano;
- Fondazione "I Lincei per la scuola", costituita il 23 giugno 2015 in attuazione di protocollo d'intesa con il Ministero dell'istruzione, dell'università e della ricerca, firmato in data 4 marzo 2013 con lo scopo di "favorire il potenziamento dei livelli di conoscenza del mondo scientifico all'interno del settore scolastico"; obiettivo della Fondazione è quello di organizzare una rete territoriale dei poli culturali e scientifici anche attraverso la collaborazione con enti ed istituzioni scientifiche di alta cultura.

Nel caso in cui il Consiglio di presidenza dell'Accademia nazionale dei Lincei ravvisi la esiguità patrimoniale e finanziaria di alcune Fondazioni, tale da non consentire la regolare erogazione di premi, delibera l'avvio delle procedure per la devoluzione dei patrimoni al Fondo Autonomo Linceo.

Oltre alle Fondazioni soprarichiamate, è ospitata presso la sede dell'Accademia l'Associazione Amici dell'Accademia dei Lincei, costituita ai sensi degli articoli 36 e seguenti del Codice civile allo scopo "di stabilire e sviluppare un collegamento tra il mondo economico, imprenditoriale

e culturale". A termini di Statuto, il Presidente e il vice-Presidente dell'Accademia fanno parte del Consiglio Direttivo dell'Associazione. Il Collegio dei revisori dei conti è composto, fra l'altro, dal Presidente del Collegio dei revisori e dal Dirigente amministrativo dell'Accademia.

5.3 Patrimonio immobiliare dell'Accademia, dei Fondi amministrati e delle Fondazioni

I beni immobili dell'Accademia sono suddivisi in immobili strumentali, destinati a compiti istituzionali e immobili da reddito. L'Accademia, oltre all'immobile ove ha la propria sede legale, gestisce un cospicuo patrimonio immobiliare il cui valore ammontava a circa 42 milioni (valutazione al costo di acquisizione) nel 2017, 38 milioni nel 2018 e 36 milioni nel 2019, al netto del relativo fondo di ammortamento rispettivamente per 28 milioni nel 2017, 30 milioni nel 2018 e 32 milioni nel 2019. La parte più cospicua di detto patrimonio immobiliare è rappresentata dal Fondo Antonio Feltrinelli (59,65 milioni nel 2016, 59,55 milioni nel 2017, 59,7 milioni nel 2018). Oltre alla gestione del patrimonio derivante dai fondi conferiti l'Accademia amministra i patrimoni immobiliari delle Fondazioni Giuseppe Borgia e Guido Donegani, a suo tempo stimati rispettivamente in 272 mila e in 419 mila. Dai dati forniti in sede istruttoria è emerso che le richiamate stime degli immobili delle due Fondazioni sono risalenti al 1992 e al 1993 e, al riguardo, si rammenta che il Regolamento di amministrazione e contabilità dell'Accademia, all'articolo 53, dispone che "ogni cinque anni si deve provvedere alla ricognizione dei beni immobili e al rinnovo degli inventari, nonché ad una nuova valutazione dei beni stessi sulla base dei criteri all'uopo stabiliti dal Consiglio di Presidenza, sentito il Collegio dei revisori dei conti". Pur sollecitato da questa Corte, l'Ente non ha fornito notizie sull'avvenuta nuova ricognizione dei beni, sul rinnovo degli inventari, sulla nuova valutazione dei beni, per cui si ribadisce l'esigenza di provvedere in tal senso. Ciò anche allo scopo di ottimizzare la gestione ed assicurare, nel rispetto della normativa vigente, uniformità e attendibilità dei dati tecnico/amministrativo/contabili necessari alla gestione del patrimonio immobiliare, sia di proprietà sia in uso a qualsiasi altro titolo da parte di terzi, anche mediante l'adozione di criteri e modalità di fruizione e valorizzazione del patrimonio gestito, per il conseguimento di rendite commisurate ai relativi valori di mercato da utilizzare per le finalità istituzionali di promozione scientifica e culturale. Il Collegio dei revisori dei conti, il 5 febbraio 2020, ha ravvisato l'esigenza di realizzare una contabilità economico patrimoniale

dell'Accademia in luogo di quella attuale, fondata in massima parte su una contabilità prettamente finanziaria.

Con riferimento al patrimonio immobiliare amministrato il Presidente dell'Ente, con riguardo all'articolo 53 comma 5 del richiamato Regolamento di amministrazione e contabilità dell'Accademia, ha recentemente assicurato (l'11 febbraio 2020) che "sarà premura del consiglio di Presidenza, sentito il Collegio dei revisori dei conti, di stabilire i criteri per la valutazione quinquennale dei beni immobili, tenendo conto del provvedimento di revisione del d.P.R. n. 97 del 2003", ai sensi dell'art. 4, comma 3 lettera c) del decreto legislativo n. 91 del 2011' L'Ente ha precisato che, nelle more, 'gli immobili posseduti sono stati ragionevolmente iscritti nello stato patrimoniale al costo di acquisizione, coerentemente con i principi contabili applicati alla contabilità finanziaria di cui all'allegato n. 4/3 del d.lgs. n. 118 del 2011. L'Accademia in sede istruttoria ha evidenziato di aver richiesto nel 2020 all'Agenzia delle Entrate il valore aggiornato inventariale delle unità immobiliari di proprietà dell'Accademia, dei Fondi e delle Fondazioni amministrate al fine di disporre di informazioni aggiornate e certificate per l'attribuzione del valore patrimoniale agli immobili di proprietà dell'Accademia, dei Fondi e delle Fondazioni amministrate. L'esito di tale valutazione sarà oggetto di specifico *audit* nel Referto 2020.

Al fine di rendere più trasparenti, confrontabili e il più possibile completi e veritieri i valori riferiti al patrimonio degli enti pubblici non economici, si ribadisce l'esigenza che si addivenga alla rapida approvazione dello schema di Regolamento concernente l'Amministrazione e la contabilità delle amministrazioni pubbliche di cui all'art. 4, comma 3, lett. b), del d.lgs. 31 maggio 2011, n. 91, n. 11 che introduce, agli articoli 55 e 56, specifiche norme di indirizzo per la gestione dei beni che l'Accademia dovrà recepire nei propri regolamenti di contabilità, prevedendo in ogni caso una ricognizione e rivalutazione periodica dei beni.

La tabella seguente evidenzia la consistenza, il valore e il reddito prodotto dal patrimonio immobiliare nel 2018 e 2019.

Tabella 14 - Consistenza patrimonio immobiliare Accademia, Fondi amministrati

Proprietà	Valore 1.1.2019	Nuove acquisizioni e lavori	Valore 31.12.2019	Reddito 2018	Reddito 2019	Reddito Δ % '19/18
Accademia	3.283.339	303.626	3.586.965	616.104	661.938	7,44
Agostinelli	839.879	11.206	851.085	38.776	36.986	-4,62
Di Nola	35.394		35.394	16.837	17.068	1,37
Feltrinelli	59.700.658	38.349	59.739.007	4.065.321	4.194.266	3,17
Frassetto	976.897		976.897	63.394	66.591	5,04
Guelfi	148.893	1.668	150.561	12.110	12.216	0,88
Isnardi Parente	436.000		436.000			
Laviosa	51.058		51.058	7.302	7.382	1,10
Pansa Cedronio	378.457	848	379.305	28.680	29.047	1,28
Paterna Baldizzi	170.444		170.444	14.640	16.061	9,71
Persico	91.631	119	91.750	24.366	18.455	-24,26
Pettazzoni	295.174	240	295.414	26.748	18.025	-32,61
Roncaglia Mari	193.120	5.736	198.856	54.707	46.583	-14,85
Ronga	256.834	160	256.994	16.500	13.396	-18,81
Sangiorgi	838.207	4.663	842.870	50.732	50.537	-0,38
Tartufari	51.010		51.010			
TOTALE	67.746.996	366.615	68.113.610	5.036.219	5.188.551	3,02

Fonte: Accademia Nazionale dei Lincei

In sede istruttoria è emerso che la gestione di una parte rilevante di detto patrimonio immobiliare è stata esternalizzata mediante conferimento di incarico di consulenza ad uno studio professionale (con un compenso di euro 25.410) pur essendo presente, nell'assetto organizzativo, un'apposita Area Gestione patrimonio e affitti. Detto ricorso è stato giustificato dall'Ente con una cronica "carenza di adeguate risorse" rispetto all'ingente patrimonio immobiliare. Pur prendendo atto di ciò, si invita l'Ente a superare detta criticità e a dotarsi di personale interno capace di svolgere le relative attività o a procedere alla esternalizzazione del servizio mediante regolare gara pubblica.

L'Accademia ha proceduto al pagamento della somma di euro 835.475 inserita negli oneri diversi di gestione per la definizione agevolata relativa al Fondo Feltrinelli delle liti pendenti in materia di ICI e IMU in relazione ai due immobili di proprietà siti nel comune di Siena e di Milano e ha provveduto ad effettuare l'accantonamento, a tal fine, al Fondo rischi ed oneri dell'importo di euro 1.000.000. Nel corso del 2019 è stato effettuato un accantonamento al fondo rischi e oneri pari a euro 800.000 portando il fondo a euro 1.800.000 per l'IMU vantata dai Comuni di Siena e Milano per due unità immobiliari possedute dal Fondo Feltrinelli, a seguito del contenzioso tributario instauratosi nei vari anni e nei vari gradi di giudizio.

5.4 Contenzioso

Per quanto attiene al 2019 l'Ente in sede istruttoria ha riferito l'insussistenza di situazioni rilevanti di contenzioso. Ai sensi dell'art. 56 del regio decreto 31 agosto 1933, n. 1592 e dell'art. 1 del regio decreto 8 giugno 1940, n. 779, l'Accademia è rappresentata e difesa dall'Avvocatura Generale dello Stato nei giudizi dinanzi all'autorità giudiziaria, ai collegi arbitrali e alle giurisdizioni amministrative speciali, salvo conflitto potenziale d'interessi con amministrazioni statali, regioni e altri enti pubblici che si avvalgono della difesa dell'Avvocatura erariale.

In ogni caso, fuori dalle ipotesi sopra previste, l'affidamento degli incarichi ad avvocati del libero foro deve rispondere a motivate esigenze e soggiacere al rispetto dei principi di economicità, efficacia, imparzialità, parità di trattamento, pubblicità, trasparenza e proporzionalità. La scelta dell'Ente dovrà, inoltre, tener conto dei concorrenti criteri di territorialità, affidabilità, rotazione, specializzazione e competenza professionale del professionista nelle materie oggetto del contenzioso. Ciò premesso è emerso che nel 2019 l'Accademia si è avvalsa di legali per la gestione del contenzioso con gli affittuari delle unità immobiliari di proprietà dei Fondi amministrati anche per la riscossione coattiva dei crediti vantati dai fondi con i locatari attraverso gli strumenti della diffida, del ricorso all'autorità giudiziaria e al decreto ingiuntivo.

Si richiama l'Ente al puntuale e rigoroso rispetto dell'obbligo di assistenza legale da parte dell'Avvocatura dello Stato.

5.5 Partecipazioni ai sensi del d.lgs. n. 175 del 2016

L'Accademia, al netto delle quote azionarie possedute per il tramite del Fondo Antonio Feltrinelli, come dettagliate nel successivo paragrafo 6, non detiene quote di partecipazione in società a totale o parziale partecipazione pubblica, diretta o indiretta. Per completezza di esposizione si evidenzia che tra le uscite non classificabili in altre voci del rendiconto finanziario 2019 sono esposte le quote di associazione ad altri Enti tra i quali si menzionano l'A.R.A.N, l'Unione Accademica Nazionale (U.A.N) e l'Associazione Italiana Editori.

6. OPERAZIONI DI *ASSET ALLOCATION*

L'Accademia gestisce un portafoglio titoli di rilevante entità, derivante dall'impiego della liquidità giacente sui conti correnti dei Fondi e delle Fondazioni amministrate. La componente azionaria è per lo più proveniente da eredità e lasciti a favore dell'Accademia (Fondi amministrati) e Fondazioni. La maggior parte delle azioni oggetto di *asset allocation* è riconducibile alla gestione del Fondo Antonio Feltrinelli. Nel 2019 il portafoglio dei titoli detenuti a fronte di un valore di acquisto per oltre 50 milioni si attesta ad un valore di mercato per oltre 70 milioni facendo registrare una ipotetica plusvalenza di oltre 20 milioni. Tenuto conto della *mission* dell'Ente, della sua natura pubblicistica e considerati gli impatti che ne potrebbero derivare sul bilancio dell'Accademia, si ribadisce la raccomandazione di improntare la gestione delle operazioni di *asset allocation* a criteri generali di prudenza, ragionevolezza, capacità corretta e puntuale valutazione del rischio al fine di prevederne la congruità dell'esposizione economica, garantendo altresì livelli minimi di informazione e di trasparenza per consentire un adeguato giudizio.

La tabella seguente evidenzia le operazioni in conto capitale effettuate dall'Accademia nel 2018 e nel 2019 sui titoli appartenenti alle Fondazioni e a quelli riconducibili ai Fondi amministrati dall'Ente.

Tabella 15 - Operazioni *asset allocation* (portafoglio titoli Fondi amm.ti Accademia, Fondazioni 2018).

		2018			2019			
	Peso % valore mercato	Valore di acquisto	Valore di mercato	plus/minus latente	Peso % valore mercato	Valore di acquisto	Valore di mercato	plus/minus latente
Strumenti di liquidità - Titoli di Stato	59	37.728.023	37.956.877	228.854	49	32.693.974	34.387.349	1.693.375
Polizza Assicurativa	-	-	-	-	5	3.500.000	3.500.000	
Obbligazioni	-	-	-	-	6	3.930.061	4.190.230	260.169
Fondi ed *ETF in corporate bond*	17	11.288.298	11.077.312	210.986	13	8.708.471	9.020.429	311.958
Azionario	24	754.700	15.045.644	14.290.944	28	1.256.148	19.386.909	18.130.761
Totale generale	100	49.771.021	64.079.833	14.730.784	100	50.088.654	70.484.918	20.396.263

Fonte: Accademia Nazionale dei Lincei

L'Ente ha chiarito che le parziali differenze tra i valori riportati nella suesposta tabella e quelli riportati nell'attivo dello Stato patrimoniale tra le immobilizzazioni finanziarie sono dovute al fatto che i primi sono comprensivi dei fondi comuni di investimento e delle azioni possedute dalle Fondazioni dell'Accademia e che vi è una differente contabilizzazione delle commissioni totali annue (*total expense ratio*),. In merito si sollecita l'Ente a dare compiuta evidenza, nella sezione "Amministrazione Trasparente", delle operazioni finanziarie compiute sui portafogli titoli delle Fondazioni stesse.

7. GESTIONE ECONOMICO-FINANZIARIA

Il rendiconto generale dell'Accademia è costituito, ai sensi dell'articolo 38 del d.p.r. n. 97 del 2003 e dell'articolo 36 del regolamento di contabilità dell'Ente, dal conto del bilancio (articolato nei rendiconti finanziari decisionale e gestionale), dal conto economico, dallo stato patrimoniale e dalla nota integrativa. Sono, inoltre, allegati: la situazione amministrativa, la relazione sulla gestione, la relazione del Collegio dei revisori, nonché gli elenchi dei titoli azionari ed obbligazionari posseduti dai Fondi amministrati dall'Accademia.

L'articolo 4 del regolamento stabilisce poi che l'Accademia conforma la propria gestione ai principi contabili di cui al d.p.r. n. 97 del 2003 e che, in particolare, "In conformità a quanto previsto dal terzo comma dell'art. 5 dello stesso d.p.r., tenuto conto dell'autonomia patrimoniale dei Fondi amministrati, l'Accademia compilerà distinti bilanci per la gestione accademica e per i singoli Fondi"[4].

Con delibera del Consiglio di presidenza del 27 ottobre 2011 è stato modificato il terzo comma dell'art. 5 del regolamento di amministrazione e contabilità il quale ora stabilisce che "La gestione dell'Accademia è unica. Al bilancio dell'Accademia sono allegati i bilanci dei Fondi amministrati di cui all'art. 2, comma 4, del vigente statuto e all'art. 22, comma 3, del vigente regolamento." Sul punto, appare però doveroso evidenziare che, ad oggi, non risulta ancora emanato il nuovo regolamento di contabilità di cui all' articolo 4, comma 3, lett. b), del precitato d.lgs. n. 91 del 2011, che dovrà sostituire il vigente d.p.r. 27 febbraio 2003, n. 97, malgrado il Mef abbia, recentemente sottolineato la necessità di un adeguamento anche considerati gli obblighi derivanti dal processo di armonizzazione contabile delineati dal d.lgs. 31 maggio 2011, n. 91. Si ritiene, pertanto, di richiamare l'attenzione dell'Accademia sulla necessità di armonizzare il proprio sistema contabile con quello delle amministrazioni pubbliche di cui all'art. 4 c. 3, lettera b) di detto testo.

L'Ente redige, oltre al rendiconto finanziario dell'Accademia, un rendiconto finanziario dei Fondi, nonché un consolidato della gestione finanziaria dell'Accademia e dei Fondi.

Anche in ordine alla situazione amministrativa sono esposti dall'Ente, in modo separato, i dati contabili relativi all'Accademia e quelli relativi a ciascuno dei Fondi, aggiungendo un prospetto riepilogativo della situazione amministrativa di tutti i Fondi.

[4] Il Collegio ha invitato l'Ente ad inviare ai Ministeri vigilanti e a codesta Corte, in allegato al consuntivo dell'Accademia, i rendiconti finanziari di ogni singolo Fondo amministrato, così come previsto dal regolamento di amministrazione e contabilità.

Con riferimento alla situazione economico e patrimoniale, si rammenta che il Collegio dei revisori dei conti nella seduta del 6 maggio 2019, alla luce di quanto evidenziato dalla Corte dei conti nel pregresso referto, ha rinnovato l'invito all'Accademia a definire un cronoprogramma finalizzato all'implementazione, in un triennio, della contabilità economico-patrimoniale per la gestione "Accademia" e per la gestione dei singoli Fondi amministrati, al fine di redigere anche prospetti analitici e consolidati previsionali e consuntivi sulla base del principio della competenza economico patrimoniale.

Il riaccertamento dei residui e il conto consuntivo dell'Accademia comprendente la gestione dei fondi amministrati per l'esercizio 2019 sono stati approvati, previa acquisizione del parere favorevole del Collegio dei revisori dei conti, dall'Assemblea a Classi riunite il 26 giugno 2020.

Si rinnova l'invito a proseguire nel processo di classificazione della spesa, in base alla finalità e non in base alla struttura organizzativa, come disposto dal Mef con circolare RGS n. 23 del 2013.

Ciò con l'obiettivo di rendere maggiormente evidente la correlazione tra le risorse stanziate e/o spese e le azioni perseguite con tali risorse.

Tabella 16 - Principali saldi della gestione (Accademia e Fondi)

Descrizione	2018	2019	Var. % '19/'18
Avanzo/Disavanzo finanziario di competenza	3.326.175	-127.381	-103,83
Risultato di amministrazione	18.549.882	18.414.120	-0,73
Risultato economico	-1.511.685	135.884	109
Patrimonio netto	90.770.869	90.906.752	0,15

Fonte: Accademia Nazionale dei Lincei.

La gestione finanziaria consolidata dell'Accademia evidenzia un disavanzo finanziario nel 2019 di circa euro 127 mila (-103,8 per cento sul 2018). Il risultato di amministrazione è decrementato del 0,73 per cento nel 2019. Il risultato economico è positivo per circa 136 mila euro nel 2019 (109 per cento sul 2018). Il risultato della gestione caratteristica risulta negativo anche nel 2019 (euro 2.703.632 nel 2018 ed euro 1.059.025 nel 2019 pari a 60,8 per cento). Il patrimonio netto passa da euro 90,77 milioni nel 2018, a 90,90 milioni con una crescita dello 0,15 per cento.

7.1 Rendiconto finanziario dell'Accademia

La gestione finanziaria dell'Accademia chiude, nel 2019, con un avanzo di competenza di 168.216 euro circa, risultante dalla differenza tra gli accertamenti in entrata per euro 5.390.667 e gli impegni di spesa in uscita per euro 5.222.452, al netto delle partite di giro. A fronte di accertamenti correnti per euro 3.988.819 risultano riscossioni per euro 3.957.819 e residui dell'esercizio per euro 34.800. Per quanto attiene alle entrate extratributarie a fronte di accertamenti per euro 1.392.046, risultano riscossioni per euro 1.317.243 e residui per euro 74.803.

L'avanzo finanziario 2019 risulta in aumento rispetto all'esercizio precedente (71 mila euro circa). In particolare, la gestione di parte corrente, nel 2019, chiude con un avanzo di euro 428.487 circa, in crescita sul 2018 (0,38 per cento). I trasferimenti da parte dello Stato, pari a milioni, sono in aumento rispetto all'esercizio precedente (2,49 milioni), come pure quasi tutti gli altri trasferimenti, sia da soggetti pubblici sia da privati. I trasferimenti correnti complessivi da parte dello Stato, sono costituiti da trasferimenti propriamente detti da parte dello Stato (euro), da contributi alla biblioteca (euro 8.795) e da altri contributi minori da Ministeri (MAECI, Ministero della salute) e altri soggetti istituzionali (INFN, CNR, Università degli studi di Catania, Università Campo Biomedico di Roma, Università degli studi di Roma Tre, Università degli Studi di Sassari) finalizzati alla redazione di volumi e alla realizzazione di Convegni. I trasferimenti da organismi interni e unità locali dell'Amministrazione comprendono le risorse che "transitano" dalla gestione dei cd. Fondi amministrati a quella dell'Accademia per fini scientifici e culturali il cui importo per l'esercizio 2019 è stato pari a euro 918.704 in diminuzione rispetto al 2018 (euro 1.310.000). In netto aumento sul 2018 risultano i trasferimenti correnti da imprese pari a euro 320.000 nel 2019 dei quali euro 240.000,00 sono stati erogati da primario istituto di credito nazionale e 50 mila da altre imprese

Le entrate proprie, che si attestano nel 2019 a complessivi euro 1.245.799, sono costituite principalmente da proventi degli affitti degli immobili di proprietà dell'Accademia per euro 659.183, dalla vendita dei biglietti per l'ingresso al Museo di Villa Farnesina per euro 576.896, in notevole aumento rispetto agli scorsi esercizi anche grazie alle mostre legate alla celebrazione dei 500 anni dalla morte di Leonardo da Vinci e dai proventi relativi alla biblioteca per euro 9.719. Tra le entrate extratributarie risultano indennizzi di assicurazione per euro 170.972 riferiti alla riscossione della polizza Generali Italia S.p.A. per la copertura dell'indennità del trattamento di fine servizio di due unità di personale.

Per quanto attiene alle spese, tra le uscite correnti a fronte di impegni per euro 4.952.378 risultano pagamenti per euro 4.257.076 e residui per euro 695.302; tra le uscite in conto capitale a fronte di impegni per euro 270.073 risultano pagamenti per euro 243.504.

Tra le uscite di parte corrente la voce reddito da lavoro dipendente, di importo pari a euro 2.361.590 nel 2019 risulta in diminuzione rispetto all'esercizio precedente (euro 2.452.577 nel 2018) e comprende un gruppo più ristretto di tipologie di spese rispetto alla precedente classificazione, in quanto il rimborso per l'unità in posizione di comando, parte degli oneri riflessi (in particolare l'IRAP) e le spese per le trasferte trovano ora rappresentazione contabile in altre categorie di spesa. Con riguardo alla spesa del personale l'Ente ha comunicato che sta progettando un nuovo sistema per permettere una più aderente rappresentazione delle spese di personale in base alla classificazione per missione e programmi. Tale progetto, che sarà testato puntualmente nel corso dell'esercizio 2020, prevede un potenziamento del trasferimento dei dati contabili dal *software* delle paghe a quello di contabilità: ciò permetterà di classificare, a partire dalla redazione del bilancio di previsione 2021, le spese del personale per missioni e programmi.

Gli acquisti di beni e di servizi di importo, pari a euro 1.780.583 (euro 1.434.657 nel 2018), risultano in aumento e si riferiscono, in particolare, a servizi ausiliari per il funzionamento dell'Ente (euro 532 mila), organizzazione di eventi, pubblicità e servizi per trasferta (euro 415 mila), manutenzione ordinaria e riparazioni (euro 214 mila), prestazioni professionali e specialistiche (euro 120 mila), consulenze, (euro 45 mila), utilizzo di beni di terzi (euro 78 mila).

Le tabelle che seguono espongono la gestione finanziaria dell'Accademia per gli esercizi dal 2018 al 2019 secondo la matrice del nuovo piano dei conti integrato ai sensi del richiamato d.p.r. 4 ottobre 2013, n. 132.

Tabella 17 - Rendiconto finanziario Accademia 2018-2019 (entrate)

ENTRATE CORRENTI	2018	2019	Var.% '19/'18
Trasferimenti correnti da PA:			
- da Stato	2.485.709	2.566..889	3,27
- da amministrazioni locali	9.280	12.000	29,31
- da organismi interni e unità locali dell'Amministrazione	1.310.000	918.704	- 29,87
Trasferimenti correnti da famiglie		5.000	
Trasferimenti correnti da imprese	28.000	320.000	1.042,86
Trasferimenti da istituzioni sociali private	74.576	135.530	81,73
Trasferimenti da UE e Resto del Mondo	3.952	30.696	676,72
Totale Entrate correnti	**3.911.517**	**3.988.819**	**1,98**
ENTRATE EXTRATRIBUTARIE			
Vendita di beni	52.516	35.233	- 32,91
Vendita di servizi	278.910	491.353	76,17
Fitti, noleggi e locazioni	652.785	659.183	0,98
Interessi attivi	54	62	15,71
Indennizzi di assicurazione	973.576	170.972	- 82,44
Rimborsi in entrata	1.781	31.043	1.642,94
Altre entrate	1.562	4.200	168,88
Totale entrate extra tributarie	**1.961.184**	**1.392.046**	**- 29,02**
ENTRATE IN CONTO CAPITALE			
Alienazione di beni immateriali	-	-	-
Riduzioni attività finanziarie	7.875	9.802	24,47
Totale entrate in c/capitale	**7.875**	**9.802**	**24,47**
TOTALE ENTRATE	5.880.576	5.390.667	- 8,33
PARTITE DI GIRO	1.601.970	1.778.805	11,04
TOTALE GENERALE ENTRATE	7.482.546	7.169.473	- 4,18

Fonte: Accademia Nazionale dei Lincei

Tabella 18 - Rendiconto finanziario Accademia 2018-2019 (uscite)

USCITE CORRENTI	2018	2019	Var.% '19/'18
- Organi dell'ente			
-reddito da lavoro dipendente	2.452.577	2.361.590	- 3,71
-imposte e tasse a carico dell'ente	211.354	182.226	- 13,78
-acquisto beni	94.261	107.939	14,51
- acquisto servizi	1.340.396	1.672.644	24,79
totale acquisto beni e servizi	1.434.657	1.780.583	24,11
-trasferimenti correnti			
- Amministrazioni pubbliche		20.000	-
-Famiglie	20.000	30.000	50,00
- previdenziale	1.032.986	224.477	- 78,27
-borse studio	104.333	57.000	- 45,37
- altri trasferimenti			
- Istituzioni sociali private	24.763	36.280	46,51
- trasferimenti di tributi			
- interessi passivi	68	136	100,66
- rimborsi e poste correttive entrate correnti	33.075	39.697	20,02
Altre spese correnti	-	-	-
-Fondi di riserva ed altri accantonamenti	-	-	-
- Premi di assicurazione c/danni	32.250	49.350	53,02
Altri premi di assicurazione n.a.c.	94.061	160.511	70,65
Spese dovute a sanzioni	0	793	-
- Altre spese n.a.c.	5.709	9.735	70,51
TOTALE USCITE CORRENTI	5.445.834	4.952.378	-9,06
USCITE IN C/CAPITALE			
Investimenti fissi lordi e acquisti di terreni	352.842	260.073	- 26,29
- Concessione crediti a medio lungo termine	10.000	10.000	-
TOTALE USCITE C/CAPITALE	362.842	270.073	-25,57
TOTALE USCITE	5.808.676	5.222.452	-10,09
PARTITE DI GIRO	1.601.970	1.778.805	11,04
SALDO GESTIONE DI PARTE CORRENTE	426.868	428.487	0,38
SALDO GESTIONE DI PARTE CAPITALE	- 354.967	- 260.271	26,68
SALDO GESTIONE ACCADEMIA	71.901	168.216	133,96

Fonte: Accademia Nazionale dei Lincei

7.1.1 Gestione finanziaria dei Fondi

L'esercizio 2019 dei "Fondi amministrati dall'Accademia" si è chiuso con un disavanzo di competenza di 295.597 risultante dalla differenza fra gli accertamenti di entrata che, al netto delle partite di giro, ammontano a complessivi euro 9.520,584 e gli impegni di spesa che, al netto delle partite di giro, ammontano ad euro 9.816.181. Si registra la complessiva diminuzione delle entrate accertate di circa 2,3 milioni rispetto all'esercizio precedente (11,79 milioni del 2018 e – 19,25 per cento) e un aumento complessivo delle uscite per 1,28 milioni, rispetto all'esercizio precedente (8,53 milioni e 15 per cento sul 2018).

Per quanto concerne le entrate si registrano accertamenti per euro 10.246.213 al lordo delle partite di giro, riscossioni per euro 9.924.377 e residui per euro 321.835. In particolare, si evidenziano entrate da trasferimenti correnti per euro 561 mila e riscossioni per pari importo, accertamenti per entrate extratributarie per euro 5.872.272, riscossioni per euro 5.554.800 e residui per euro 317.472, accertamenti per entrate da riduzione di attività finanziarie per euro 3.087.312, le riscossioni per pari importo.

Le poste più rilevanti delle entrate dei bilanci dei fondi amministrati dall'Accademia si riferiscono a proventi derivanti da locazioni di immobili per complessivi euro 4.555.672, da rimborsi entrate titoli per complessivi euro 3.087.312, da entrate derivanti dalla distribuzione di dividendi da altre imprese per euro 827.493, interessi attivi da titoli obbligazionari a medio – lungo termine e altri interessi diversi per euro 472.142, di cui euro 194.386 da alienazione di titoli obbligazionari a medio-lungo termine.

Per quanto attiene alle uscite nel 2019 si evidenziano uscite per redditi da lavoro dipendente per complessivi euro 205,625 (euro 164.188,11 retribuzioni lorde ed euro 41.437 per contributi sociali a carico dell'Ente), euro 662.295 per acquisto di beni e servizi (concernenti, in particolare, prestazioni professionali e specialistiche per euro 202 mila, euro 92 mila erogazioni di rapporti di lavoro flessibile tramite agenzia di lavoro interinale, servizi finanziari per euro 73,361, organizzazione di eventi per euro 171 mila), per trasferimenti correnti ad Amministrazioni pubbliche per euro 1.476.704. In quest'ultimo caso si tratta, in effetti, di trasferimenti interni alla contabilità finanziaria dell'Accademia per euro 918.704, di trasferimenti interni per le spese di funzionamento dei medesimi Fondi amministrati e per il neo costituito Fondo Isnardi Parente per 258 mila, nonché di trasferimenti di liquidità in conto titoli per euro 300.000 che trovano parziale contropartita nelle entrate dei Fondi, tra i trasferimenti correnti da organismi interni e/o unità locali dell'Amministrazione per complessivi euro 558.000.

Tra le uscite per attività finanziarie si evidenziano spese per acquisizioni di titoli per euro 5.978.862 finalizzate all'acquisto di Titoli di Stato (in particolare titoli obbligazionari a medio-lungo termine per euro 4.227.489, fondi comuni di investimento per euro 1.249.925 e azioni per euro 501.449).

Le tabelle seguenti espongono i risultati della gestione finanziaria dei Fondi per gli esercizi 2018 e 2019 sulla base della riclassificazione effettuata ai sensi del d.p.r. 4 ottobre 2013, n. 132.

Tabella 19 - Gestione finanziaria Fondi amministrati 2018-2019

ENTRATE CORRENTI	2018	2019	Var.% '19/'18
Trasferimenti correnti da PA:			
- da Stato	18.000		-
- da amministrazioni locali			-
- da organismi interni e unità locali dell'Amministrazione	2.165.720,43	558.000	-74,23
Trasferimenti correnti da Famiglie	6.500	3.000	-53,85
Trasferimenti correnti da Imprese			-
Trasferimenti da Istituzioni sociali private			-
Trasferimenti da UE e Resto del Mondo			-
TOTALE ENTRATE CORRENTI	2.190.220	561.000	-74,39
ENTRATE EXTRATRIBUTARIE			
Vendita di beni			
Vendita di servizi			
Fitti, noleggi e locazioni	4.497.648	4.555.672	1,29
Totale vendita beni e servizi			
Interessi attivi	418.499	472.142	12,82
Entrate da distribuzione dividendi	783.420	827.493	5,63
Altre entrate correnti n.a.c.		14.410	-
Indennizzi di assicurazione			
Rimborsi in entrata			
Totale Rimborsi			
Altre entrate correnti n.a.c.	244	2.556	947,66
TOTALE ENTRATE EXTRATRIBUTARIE	5.699.810	5.872.273	3,03
ENTRATE C/ CAPITALE			
Alienazione di beni immateriali			-
Riduzioni attività finanziarie	3.900.000	3.087.312	-20,84
TOTALE ENTRATE C/CAPITALE	3.900.000	3.087.312	-20,84
TOTALE ENTRATE	11.790.031	9.520.584	-19,25
PARTITE DI GIRO	782.428	725.629	-7,26
TOTALE GENERALE ENTRATE	12.572.459	10.246.213	-18,50

Fonte: Accademia Nazionale dei Lincei

Tabella 20 - Gestione finanziaria Fondi amministrati 2018-2019 (uscite)

USCITE CORRENTI	2018	2019	Var.% '19/'18
-organi dell'ente			-
-reddito da lavoro dipendente	118.540	205.625	73,46
-imposte e tasse a carico dell'ente	920.410	134.940	-85,34
-acquisto beni	410	246	-39,88
- acquisto servizi	740.011	662.295	-10,50
totale acquisto beni e servizi	740.421	662.541	-10,52
-trasferimenti correnti			
- Amministrazioni pubbliche			
-Famiglie	1.163.000	1.163.500	0,04
- previdenziale			
-borse studio	66.750	94.335	41,33
- altri trasferimenti	3.475.720	1.476.704	-57,51
- Istituzioni sociali private			
-borse studio			
- altri trasferimenti			
- trasferimenti di tributi			
- interessi passivi	658	2.695	309,33
Altre uscite correnti			
-Fondi di riserva ed altri accantonamenti			
- Premi di assicurazione	4.362	4.366	0,08
- Altre uscite non altrimenti classificabili (nac)	2.559	2.881	12,56
- Spese dovute a sanzioni			-
TOTALE USCITE CORRENTI	6.492.421	3.747.588	-42,28
USCITE C/CAPITALE			
Investimenti fissi lordi e acquisti di terreni	57.736	89.731	55,42
Spese per incremento attività finanziarie			
- Concessione crediti a medio lungo termine			
-Acquisizioni fondi comuni investimento		1.249.925	
Acquisizioni di partecipazioni e conferimenti di capitale	500.000	501.448	0,29
-Acquisto titoli obbligazionari breve da Amm.ni Centrali			
-Acquisto titoli obbligazionari medio-lungo da Amm.ni Centrali	1.485.600	103.996	-93,00
-Acquisto titoli obbligazionari a medio-lungo da non residenti		4.123.492	
TOTALE USCITE C/CAPITALE	2.043.336	6.068.593	196,99
TOTALE USCITE	8.535.756	9.816.181	15,00
PARTITE DI GIRO	782.428	725.629	-7,26
TOTALE GENERALE USCITE	9.318.184	10.541.810	13,13
SALDO GESTIONE DI PARTE CORRENTE	1.397.610	2.685.684	92,16
SALDO GESTIONE DI PARTE CAPITALE	1.856.664	-2.981.281	-260,57
SALDO GESTIONE FONDI	3.254.274	-295.597	-109,08

Fonte: Accademia Nazionale dei Lincei

7.1.2 Gestione finanziaria aggregata (Accademia e fondi amministrati)

Dal prospetto relativo alla gestione aggregata dell'Accademia e dei Fondi amministrati per l'esercizio 2019 si evidenzia un disavanzo per circa euro 127 mila quale differenza tra il totale generale delle entrate (euro 17,42 milioni) e delle uscite (euro 17,54 milioni).

Il saldo della gestione corrente risulta positiva per circa 3 milioni (euro 1,8 milioni nel 2018), il saldo della gestione capitale è negativo per 3,2 milioni (euro 1,5 milioni nel 2018).

Le entrate sono complessivamente in diminuzione rispetto all'esercizio precedente, passando da euro 17,67 milioni nel 2018 a euro 14,91 milioni nel 2019. In particolare, le entrate correnti si attestano a euro 4,55 milioni in diminuzione rispetto al 2018 (-25,43 per cento), le entrate extratributarie si attestano a euro 7,26 milioni, in diminuzione rispetto al 2018 (euro 7,66 milioni) mentre le entrate in conto capitale risultano pari a euro 3 milioni circa, in diminuzione del 20 per cento sul 2018. Come già evidenziato, nella voce "Trasferimenti da organismi interni e unità locali dell'Amministrazione" sono registrate partite contabili interne, ovverosia i contributi che annualmente i Fondi amministrati trasferiscono all'Accademia per le finalità istituzionali e strumentali.

La voce "Vendita di servizi" espone un importo in forte crescita sul 2018, pari ad euro 491.352 (euro 278.910 nel 2018) ed è relativo in massima parte agli incassi dei biglietti del Museo Villa Farnesina e in minima parte ad entrate per fotoriproduzioni della biblioteca. La categoria di fitti noleggi e locazioni comprende le entrate relative ai canoni di locazione degli immobili di proprietà dell'Accademia e dei Fondi Amministrati che nel loro complesso ammontano ad euro 5.214.855 in aumento rispetto all'esercizio precedente (euro 5.150.433 nel 2018). La categoria "Interessi attivi" comprende interessi da titoli obbligazionari a medio - lungo termine, per euro 472.204 (euro 418.552 nel 2018), da depositi bancari, per euro 1.604 (euro 3.372 nel 2018), per prestiti al personale per euro 9.187.

La categoria "entrate da distribuzione di dividendi" ammonta ad euro 827.493 (euro 783.420 nel 2018) riguarda l'incasso dei dividendi relativi alle azioni possedute e contabilizzante nella gestione dei Fondi amministrati. La categoria "Indennizzi di assicurazione", il cui importo ammonta a complessivi euro 170.972 (euro 973.576 nel 2018), è relativa al rimborso della polizza Generali Italia S.p.A. per la copertura dell'indennità del trattamento di fine servizio di n. 2 unità di personale cessate nel corso dell'esercizio 2019. L'importo riscosso è stato interamente destinato al pagamento delle indennità nei tempi e nei modi previsti dalla normativa vigente. Tra le uscite, la categoria "reddito da lavoro dipendente" per l'esercizio

2019 presenta un totale delle spese pari ad euro 2.567.215 (euro 2.571.117 nel 2018) e comprende le spese per il trattamento economico fisso, per quello accessorio di pertinenza dell'Accademia, i relativi oneri previdenziali, la spesa per i benefici di natura assistenziale e sociale, e la spesa per l'acquisto dei buoni pasto. La categoria 'acquisto di servizi' presenta una spesa complessiva pari ad euro 2.334.939 (euro 2.080.407 nel 2018): in tale categoria sono comprese le spese per la manutenzione ordinaria degli uffici e degli immobili dei Fondi Amministrati, oltre che quelle relative allo svolgimento delle attività istituzionali per l'organizzazione di convegni e mostre. Le spese esposte nella categoria "trasferimenti correnti ad Amministrazioni pubbliche" sono la contropartita dei trasferimenti in entrata sopra commentati. La categoria "trasferimenti a famiglie" comprende i premi che vengono assegnati annualmente dall'Accademia per le finalità e con risorse a valere dei Fondi Amministrati. Le spese relative alle borse di studio sono riferite a quelle che vengono assegnate annualmente dall'Accademia e dai Fondi Amministrati. I trasferimenti ad istituzioni sociali private comprendono i contributi effettuati dall'Accademia ad altre istituzioni culturali e scientifiche nell'ambito delle relazioni internazionali. La voce "Premi di assicurazione" il cui importo ammonta ad euro 214.227 (euro 130.673 nel 2018), riguarda prevalentemente le spese per le assicurazioni sui beni immobili e l'accantonamento annuale per la polizza per la copertura delle indennità di anzianità e tfr del personale dell'Accademia. La categoria "Investimenti fissi lordi e acquisti di terreni" presenta una spesa complessiva pari a ad euro 349.804 (euro 410.578 nel 2018) riguarda la manutenzione straordinaria degli immobili, degli impianti. dei mobili e macchine per ufficio, l'acquisto di materiale bibliografico.

La categoria "Acquisizioni di partecipazioni e conferimenti di capitale" presenta una spesa pari ad euro 501.448 (euro 500.000 nel 2018) e riguarda l'acquisto di una Polizza assicurativa quale investimento finanziario del Fondo Feltrinelli.

La tabella seguente espone i dati aggregati concernenti la gestione finanziaria complessiva dell'Accademia e dei Fondi amministrati.

Tabella 21 – Consolidato della gestione (Accademia e Fondi amministrati 2018-2019) – Entrate.

ENTRATE CORRENTI	2018	2019	Var.% '19/'18
Trasferimenti correnti da PA:			
- da Stato	2.503.709	2.566.889	2,52
- da amministrazioni locali	9.280	12.000	29,31
- da organismi interni e unità locali dell'Amm.ne	3.475.720,43	1.476.704	-57,51
Trasferimenti correnti da Famiglie	6.500	8.000	23,08
Trasferimenti correnti da Imprese	28.000	320.000	1.042,86
Trasferimenti da Istituzioni sociali private	74.576	135.530	81,73
Trasferimenti da UE e Resto del Mondo	3.952	30.696	676,72
TOTALE ENTRATE CORRENTI	6.101.737	4.549.819	-25,43
ENTRATE EXTRATRIBUTARIE			
Vendita di beni	52.516	35.233	-32,91
Vendita di servizi	278.910	491.353	76,17
Fitti, noleggi e locazioni	5.150.433	5.214.855	1,25
Interessi attivi	418.552	472.204	12,82
Entrate da distribuzione dividendi	783.420	827.493	5,63
Altre entrate correnti n.a.c.		14.410	-
Indennizzi di assicurazione	973.576	170.972	-82,44
Rimborsi in entrata	1.781	31.043	1642,94
Totale Rimborsi			
Altre entrate	1.806	6.756	274,08
Totale entrate extra tributarie	7.660.995	7.264.319	-5,18
ENTRATE C/ CAPITALE			
Alienazione di beni immateriali			-
Riduzioni attività finanziarie	3.907.875	3.097.114	-20,75
TOTALE ENTRATE C/CAPITALE	3.907.875	3.097.114	-20,75
TOTALE ENTRATE	17.670.607	14.911.252	-15,62
PARTITE DI GIRO	2.384.398	2.504.434	5,03
TOTALE GENERALE ENTRATE	20.055.005	17.415.686	-13,16

Fonte: Accademia Nazionale dei Lincei

* riclassificato secondo le previsioni del d.m. 6 marzo 2017, ai sensi del d.pr. 132 del 2013 e del Titolo II del d.lgs. n. 91 del 2011.

Tabella 22 – Consolidato della gestione (Accademia e Fondi amministrati 2018-2019) – Uscite.

USCITE CORRENTI	2018	2019	Var.% '19/'18
-organi dell'ente			
-reddito da lavoro dipendente	2.571.117	2.567.215	-0,15
-imposte e tasse a carico dell'ente	1.131.764	317.167	-71,98
-acquisto beni	94.671	108.186	14,28
- acquisto servizi	2.080.407	2.334.939	12,23
-Trasferimenti correnti:			
- Amministrazioni pubbliche	3.475.720	1.496.704	-56,94
-Famiglie	1.183.000	1.193.500	0,89
- previdenziale	1.032.986	224.477	-78,27
-borse studio	171.083	151.335	-11,54
- altri trasferimenti			
- istituzioni sociali private	24.763	36.280	46,51
- trasferimenti di tributi			
- interessi passivi	727	2.832	289,80
- rimborsi e poste correttive entrate correnti	33.075	39.697	20,02
Altre uscite correnti			
-Fondi di riserva ed altri accantonamenti			
- Premi di assicurazione	130.673	214.227	63,94
- Altre uscite n.a.c.	8.196	12.616	53,92
- Spese dovute a sanzioni	72	793	1.000,44
TOTALE USCITE CORRENTI	11.938.254	8.699.967	-27,13
USCITE C/CAPITALE			
Investimenti fissi lordi e acquisti di terreni	410.578	349.804	-14,80
Spese per incremento attività finanziarie			
- Concessione crediti a medio lungo termine	10.000	10.000	0,00
Acquisizioni di partecipazioni e conferimenti di capitale	500.000	501.448	0,29
-Acquisto quote di altri fondi comuni di investimento	0	1.249.925	-
-Acquisto titoli obbligazionari a breve da Amm.ni Centrali			
-Acquisto titoli obbligazionari medio-lungo Amm.ni Centrali	1.485.600	103.996	-93,00
-Acquisto titoli obbligazionari m-lungo soggetti non residenti		4.123.492	
TOTALE USCITE C/CAPITALE	2.406.178	6.338.666	163,43
TOTALE USCITE	14.344.432	15.038.633	4,84
PARTITE DI GIRO	2.384.398	2.504.434	5,03
TOTALE GENERALE USCITE	16.728.830	17.543.067	4,87
SALDO GESTIONE CORRENTE	1.824.478	3.114.171	70,69
SALDO GESTIONE C/ CAPITALE	1.501.697	-3.241.552	-315,86
SALDO GESTIONE ACCADEMIA + FONDI	3.326.175	-127.381	-103,83

Fonte: Accademia Nazionale dei Lincei

* Dal 2016 riclassificato secondo le previsioni del d.m. 6 marzo 2017, ai sensi del d.pr. n. 132 del 2013 e del Titolo II del d.lgs. n. 91 del 2011.

Di seguito si espone una rappresentazione sintetica delle uscite dell'Ente classificata per missioni e programmi per le gestioni "Accademia"e "Fondi Amministrati":

Tabella 23 –Spese Accademia e Fondi per Missioni e Programmi 2019.

Codice missione	Missioni Accademia	Programma	Competenza	Cassa
21	Tutela e valorizzazione dei beni e attivita' culturali e paesaggistici	Valorizzazione patrimonio culturale e sistema museale (cod.013	364.197,24	338.944,92
		Tutela e valorizzazione dei beni librari, promozione e sostegno del libro e dell'editoria (cod. 010)	222.893,25	255.282,44
17	Ricerca e innovazione	Ricerca educazione e formazione in materia di beni e attività culturali (cod. 004)	408.002,74	417.464,40
32	Servizi istituzionali e generali delle amm.ni pubbliche	Servizi e affari generali per le amministrazioni di competenza (cod. 003)	4.227.358,41	4.516.908,02
99	Partite di giro	Partite di giro	1.778.805,26	1.776.388,06
33	Fondi da ripartire	Fondi di riserva		
	Totale spese		7.001.256,90	7.304.987,84
Codice missione	Missioni Fondi	Programma	Competenza	Cassa
21	Tutela e valorizzazione dei beni e attivita' culturali e paesaggistici	Valorizzazione del patrimonio culturale e del sistema museale (cod.013)		
		Tutela-valorizzazione beni librari, promozione e sostegno libro e editoria (cod. 010)		
17	Ricerca e innovazione	Ricerca educazione e formazione in materia di beni e attività culturali (cod. 004)	1.435.235,68	1.681.810,96
32	Servizi istituzionali e generali delle amm.ni pubbliche	Servizi e affari generali per le amministrazioni di competenza (cod. 003)	8.380.945,67	8.753.347,16
99	Partite di giro	Partite di giro	725.628,99	439.225,56
33	Fondi da ripartire	Fondi di riserva		
	Totale spese		10.541.810,34	10.874.383,68
Codice missione	Missioni Aggregato Accademia-Fondi	Programma	Competenza	Cassa
21	Tutela e valorizzazione dei beni e attivita' culturali e paesaggistici	Valorizzazione del patrimonio culturale e del sistema museale (cod.013	364.197,24	338.944,92
		Tutela e valorizzazione dei beni librari, promozione e sostegno del libro e dell'editoria (cod. 010)	222.893,25	255.282,44
17	Ricerca e innovazione	Ricerca educazione e formazione su beni e attività culturali (cod. 004)	1.843.238,42	2.099.275,36
32	Servizi istituzionali e generali delle amm.ni pubbliche	Servizi e affari generali per le amministrazioni di competenza (cod. 003)	12.608.304,08	13.270.255,18
99	Partite di giro	Partite di giro	2.504.434,25	2.215.613,62
33	Fondi da ripartire	Fondi di riserva	0,00	0,00
	Totale spese Missioni		17.543.067,24	18.179.371,52

Fonte: Accademia Nazionale dei Lincei

7.2 Situazione amministrativa dell'Accademia

L'Ente, ai sensi dell'art.45 del d.p.r. n. 97 del 2003, è tenuto ad allegare al conto del bilancio il prospetto della situazione amministrativa.

La consistenza della cassa mostra un incremento passando da euro 3,67 milioni al 1° gennaio 2019 a euro 3,8 milioni al 31 dicembre 2019.

Le riscossioni e i pagamenti registrano un *trend* in aumento sul 2018 attestandosi a euro 7,4 milioni (8,7 per cento sul 2018) le prime ed a euro 7,3 milioni (18 per cento sul 2018) i secondi.

Ciò premesso l'Ente ha chiarito che il tfr e l'indennità di anzianità dei dipendenti sono versati annualmente ad una polizza assicurativa (Generali Italia) che provvede al rimborso all'Accademia del capitale versato al momento di collocamento a riposo del dipendente.

Nel 2019 si evidenzia il saldo negativo nel rapporto tra residui attivi complessivamente ammontanti a euro 435 mila (euro 702 mila nel 2018) e residui passivi ammontanti a euro 1,56 milioni (-16,56 per cento sul 2018) confermando il *trend* dell'esercizio precedente. Detratto il richiamato saldo negativo dei residui attivi si ottiene un avanzo di amministrazione pari a euro 2,67 milioni (6,94 per cento sul 2018). Si rinnova l'invito a fornire maggiori e più dettagliate informazioni in ordine ai vincoli di destinazione dell'avanzo di amministrazione.

Anche in ordine alla situazione amministrativa, l'Ente espone in modo separato i dati contabili relativi all'Accademia e quelli relativi a ciascuno dei Fondi, aggiungendo un prospetto riepilogativo della situazione amministrativa di tutti i Fondi.

Con riferimento alla" Gestione Accademia" l'Ente ha precisato che l'accantonamento annuo del rateo T.F.R. del personale viene versato con cadenza annuale ad una polizza assicurativa che provvede poi al versamento di quanto spettante al personale che viene collocato a riposo. di tale specifica destinazione non vi è puntuale rappresentazione nella tabella dimostrativa dell'avanzo di amministrazione, senza distinzione della parte liberamente disponibile da quella vincolata.

Si richiamano, al riguardo, le disposizioni di cui all'art. 13, comma 1, della legge 24 dicembre 2012, n. 243 che prescrivono la possibilità di utilizzo della sola parte vincolata dell'avanzo di amministrazione presunto, previa autorizzazione del Ministero vigilante secondo quanto previsto dal Mef con la circolare n. 26 del 2016.

La tabella che segue evidenzia la situazione amministrativa dell'Accademia.

Tabella 24 - Situazione amministrativa Accademia.

SITUAZIONE AMMINISTRATIVA	2018	2019	Var.% '19/'18
Consistenza di cassa al 1° gennaio	2.999.122	3.669.068	22,34
Riscossioni:			
in conto competenza	6.813.264	6.766.699	- 0,68
in conto residui	27.464	669.283	2.336,91
Totale riscossioni	6.840.728	7.435.981	8,70
Pagamenti:			
in conto competenza	5.626.789	6.268.936	11,41
in conto residui	543.993	1.036.052	90,45
Totale pagamenti	6.170.782	7.304.988	18,38
Consistenza di cassa al 31 dicembre	3.669.068	3.800.062	3,57
Residui attivi:			
degli esercizi precedenti	32.942	32.496	- 1,35
dell'esercizio	669.283	402.774	- 39,82
Totale residui attivi	702.225	435.270	- 38,02
Residui passivi:			
degli esercizi precedenti	85.286	827.265	869,99
dell'esercizio	1.783.857	732.321	- 58,95
Totale residui passivi	1.869.143	1.559.586	- 16,56
Differenza (residui attivi - residui passivi)	- 1.166.918	- 1.124.316	3,65
Avanzo di amministrazione	2.502.151	2.675.746	6,94

Fonte. Bilancio Accademia Nazionale dei Lincei

7.2.1 Situazione amministrativa dei Fondi amministrati

La consistenza della cassa mostra un decremento, passando da 9,24 milioni al 1° gennaio 2019 a euro 8,59 milioni al 31 dicembre 2019. Le riscossioni registrano un *trend* in diminuzione sul 2018 attestandosi a euro 10,22 milioni (12,50 mln nel 2018) come anche i pagamenti che passano da euro 8,71 milioni a euro 10,87 milioni nel 2019 (24,86). Nel 2019 si evidenzia il saldo positivo (7,14 milioni) nel rapporto tra residui attivi complessivamente ammontanti a euro 7,95 milioni e residui passivi ammontanti a euro 816 mila (-28,97 per cento sul 2018). Sommato il richiamato saldo positivo dei residui si ottiene un avanzo di amministrazione pari a euro 15,73 milioni (-1.93 per cento sul 2018). L'Ente ha precisato in sede istruttoria che l'avanzo di amministrazione deve intendersi interamente vincolato al perseguimento delle finalità dei Fondi amministrati secondo la volontà degli istitutori (premi, borse di studio e di ricerca e promossi convegni, ecc.). Anche di tale evidenza non è data specifica rappresentazione nella tabella dimostrativa dell'avanzo di amministrazione, che non effettua alcuna distinzione tra parte liberamente disponibile e vincolata. Si richiamano le disposizioni di cui all'art. 13, comma 1, della legge 24 dicembre 2012, n. 243 che, prescrivono la possibilità dell'utilizzo della sola parte vincolata dell'avanzo di amministrazione presunto, previa autorizzazione del Ministero vigilante secondo quanto previsto dal Mef con la circolare n. 26 del 2016.

La tabella seguente mostra i dati contabili relativi alla situazione amministrativa negli esercizi dal 2018 al 2019 dei Fondi amministrati dall'Accademia, esposta in forma aggregata.

Tabella 25 - Situazione amministrativa Fondi amministrati.

SITUAZIONE AMMINISTRATIVA	2018	2019	Var.% '19/'18
Consistenza di cassa al 1° gennaio	5.453.165	9.247.529	69,58
Riscossioni:			
in conto competenza	12.281.190	9.924.378	- 19,19
in conto residui	222.352	297.040	33,59
Totale riscossioni	12.503.542	10.221.417	- 18,25
Pagamenti:			
in conto competenza	8.172.305	9.727.988	19,04
in conto residui	536.873	1.146.396	113,53
Totale pagamenti	8.709.178	10.874.384	24,86
Consistenza cassa al 31/12	9.247.529	8.594.563	- 7,06
Residui attivi:			
degli esercizi precedenti	291.269	7.637.978	2.522,31
dell'esercizio	7.657.814	321.835	- 95,80
Totale residui attivi	7.949.083	7.959.814	0,13
Residui passivi:			
degli esercizi precedenti	1.145.879	2.180	- 99,81
dell'esercizio	3.002	813.823	27.011,07
Totale residui passivi	1.148.881	816.003	- 28,97
Differenza (residui attivi - passivi)	6.800.202	7.143.811	5,05
Avanzo di amministrazione	16.047.731	15.738.374	- 1,93

Fonte: Bilancio Accademia Nazionale dei Lincei

7.2.2 Situazione amministrativa aggregata (Accademia e Fondi amministrati)

La consistenza della cassa mostra un lieve decremento passando da euro 12,92 milioni di al 1° gennaio 2019 a 12,39 milioni al 31 dicembre 2019. Le riscossioni e i pagamenti registrano un *trend* in diminuzione sul 2018 attestandosi a 17,65 milioni (19,34 mln nel 2018) le prime e a 18,17 milioni (14,88 nel 2018) i secondi. Nel 2019 si evidenzia il saldo positivo (6 milioni) nel rapporto tra residui attivi, complessivamente ammontanti a 8,39 milioni, e residui passivi ammontanti a 2,37 milioni (6,86 per cento sul 2018). Sommato il richiamato saldo positivo dei residui si ottiene un avanzo di amministrazione pari a euro 18,41 milioni (-0,73 per cento sul 2018). La tabella seguente mostra i dati contabili relativi alla situazione amministrativa dell'Accademia unitamente a quella dei Fondi.

Tabella 26 - Situazione amministrativa (Accademia e Fondi)

SITUAZIONE AMMINISTRATIVA	2018	2019	Var.% '19/'18
Consistenza di cassa al 1° gennaio	8.452.287	12.916.597	52,82
Riscossioni:			
in conto competenza	19.094.454	16.691.077	-12,59
in conto residui	249.816	966.322	286,81
Totale riscossioni	19.344.270	17.657.399	-8,72
Pagamenti:			
in conto competenza	13.799.094	15.996.923	15,93
in conto residui	1.080.865	2.182.448	101,92
Totale pagamenti	14.879.959	18.179.372	22,17
Consistenza cassa al 31/12	12.916.597	12.394.625	-4,04
Residui attivi:			
degli esercizi precedenti	324.211	7.670.474	2.265,89
dell'esercizio	8.327.096	724.609	-91,30
Totale residui attivi	8.651.307	8.395.084	-2,96
Residui passivi:			
degli esercizi precedenti	1.231.165	829.445	-32,63
dell'esercizio	1.786.859	1.546.144	-13,47
Totale residui passivi	3.018.024	2.375.589	-21,29
Differenza (residui attivi - passivi)	5.633.284	6.019.495	6,86
Avanzo di amministrazione	18.549.881	18.414.120	-0,73

Fonte. Bilancio Accademia Nazionale dei Lincei

7.3 Conto economico

L'Accademia ha provveduto alla riallocazione di alcune voci di costo e ricavo di conto economico in applicazione del d.lgs. n. 139 del 2015.

Nel 2019 si registra un avanzo economico di circa euro 136 mila.

La tabella che segue espone i risultati complessivi della gestione economica dell'Accademia Nazionale dei Lincei.

Tabella 27 - Conto economico

CONTO ECONOMICO	2018	2019	Δ% 19/18
VALORE DELLA PRODUZIONE			
- proventi e corrispettivi produzione prestazioni/servizi	332.182	526.586	58,52
- Contributi in conto esercizio	9.556.859	9.797.575	2,52
- Altri ricavi e proventi			
Totale valore della produzione	9.889.041	10.324.160	4,40
COSTI DELLA PRODUZIONE			
- Per materie prime, sussidiarie, di consumo di merci	95.573	108.186	13,20
- Per servizi	2.239.813	2.259.653	0,89
- Per godimento di terzi	59.010	78.568	33,14
- Per il personale	2.669.492	2.725.190	2,09
- Ammortamenti e svalutazioni	2.338.263	2.342.488	0,18
- Variaz. riman. materie prime, sussidiarie., di consumo, merci	-35.673	-51.711	-44,96
- Accantonamenti per rischi	1.000.000	800.000	-20,00
- Oneri diversi di gestione	4.226.195	3.120.812	-26,16
Totale costi della produzione	12.592.673	11.383.185	-9,60
DIFFERENZA TRA VALORE E COSTI PRODUZIONE	-2.703.632	-1.059.025	60,83
PROVENTI E ONERI FINANZIARI			
- Proventi da partecipazioni	415.130	461.414	11,15
- Altri proventi finanziari	786.841	911.942	15,90
- Interessi e altri oneri finanziari	-10.024	-3.088	69,19
Totale proventi e oneri finanziari	1.191.947	1.376.444	15,48
Risultato prima delle imposte	-1.511.685	311.242	120,59
Disavanzo/Avanzo economico	-1.511.685	135.884	108,99

Fonte. Elaborazione Corte dei conti su dati bilancio Accademia Nazionale dei Lincei.

Il valore della produzione è risultato in aumento del 4,40 per cento sul 2018.

I ricavi ammontano a euro 10,32 milioni in aumento rispetto all'esercizio precedente (euro 9,88 milioni), in massima parte riconducibili a contribuzioni pubbliche in conto esercizio per euro 9,79 milioni (2,46 per cento sul 2018). Ulteriori ricavi per euro 527 mila (euro 332 mila nel 2018) risultano provenienti da prestazioni di servizi.

I costi della produzione sono in diminuzione del 9,60 per cento nel 2019 rispetto all'esercizio precedente.

Il totale dei costi di produzione si attestano a euro 11,38 milioni, in diminuzione rispetto all'esercizio precedente (euro 12,60 milioni nel 2018).

Le quote di ammortamento di immobilizzazioni materiali ed immateriali si attestano a euro 2,3 milioni.

Si deve annotare che la voce "oneri diversi di gestione" espone nel suo complesso allocazioni spurie rispetto al conto economico approvato. In particolare, in sede istruttoria, l'Ente ha precisato che la 'squadratura' è dovuta all'erronea riclassificazione di talune spese da parte del *software* di contabilità che come ribadito dall'Ente sarà prontamente corretto e sanato entro il 2020.

Nel 2019 il costo del personale è in aumento ammontando a euro 2,72 milioni (euro 2,67 milioni nel 2018) pari al 21 per cento del totale dei costi di produzione, evidenzia una fisiologica rigidità strutturale.

7.4 Stato patrimoniale

Attivo

Nel 2019 le attività dell'Istituto ammontano a complessivi euro 96,30 milioni (euro 95,99 milioni nel 2018): euro 82,18 milioni di immobilizzazioni (euro 81,23 milioni nel 2018) e euro 14,13 milioni di circolante (euro 14,76 nel 2018) con un aumento totale dello 0,33 per cento sul 2018. Le immobilizzazioni immateriali fanno registrare nel periodo considerato un andamento negativo, passando da euro 47,84 mila nel 2018 a euro 27.117 nel 2019 (-43 per cento), dovuto a interventi di manutenzione straordinaria e a migliorie su beni di terzi (Palazzo Corsini).

Le immobilizzazioni materiali, esposte in bilancio per complessivi euro 38,24 milioni (euro 40,21 milioni nel 2018) al netto dei relativi fondi di ammortamento, sono state valutate al costo di acquisto e risultano in diminuzione rispetto all'esercizio precedente (-4,90 per cento); sono costituite da terrenti e fabbricati per euro 36,30 mln (38,18 mln nel 2018), biblioteca per euro 1.430.407 (euro 1.528.639 nel 2018), impianti per euro 466.497 (euro 460.095 nel 2018) , *hardware* per euro 33.013 (euro 22.935 nel 2018) e mobili per ufficio per euro 11.234 (euro 18.985 nel 2018).

La tabella seguente evidenzia la consistenza delle immobilizzazioni materiali al 1° gennaio e al 31 dicembre 2019.

Tabella 28 - Consistenza delle immobilizzazioni materiali

Immobilizzazioni materiali	Cons. 1.01.2019	Fondo amm.to al 31.12.18	Variazione	Acquisti 2019	Amm.to	% Amm.to	Valore al 31.12.19
Terreni e fabbricati	68.313.286	30.130.917		175.373	2.049.399	3	36.303.082
Impianti	3.182.467	2.722.373		87.823	77.030	5	466.497
Mobili per uff.	1.443.074	1.424.090			8.299	10	11,234
Macchine per ufficio	2.243	2243					0
Hardware	343.589	320.653		23.560,92	25.979	25	33.013
Biblioteca	2.901.785	1.373.146	3.173	103.342,45	147.558	5	1.430.407
Totale	76.186.443	35.973.421	3.173	571.383	2.317.915		38.244.233

Fonte: Elaborazione Corte dei conti su dati bilancio Accademia Nazionale dei Lincei

Le immobilizzazioni finanziarie che ammontano a 44 milioni risultano in aumento rispetto al 2018 (e + 7,18 per cento) e sono costituite, principalmente, da euro 1.079.455 di azioni, da 1,4 milioni di ETF, da 4,1 milioni di Fondi comuni di investimento, da euro 26,41 milioni in titoli di Stato e da obbligazioni per euro 3,93 milioni.

I crediti finanziari diversi sono iscritti per complessivi euro 5,17 milioni secondo il criterio del costo storico, con una variazione in aumento rispetto al 2018. In particolare, i crediti v/Ina – Generali si attestano a euro 1.641.116, i prestiti al personale a euro 29.364, la polizza a capitalizzazione a euro 3.500.000. L'Ente ha evidenziato che nel 2019 l'importo della polizza è passato da euro 2,5 milioni a euro 3,5 milioni a causa dell'acquisizione di una ulteriore polizza per euro 1 milione.

I crediti, esposti in bilancio passando da euro 1.068.535 nel 2018 a euro 901.291 (-15,65 per cento) sono in diminuzione di euro 167.243 e sono iscritti per il loro valore nominale non ravvisando l'Ente alcuna svalutazione da operare. Gli stessi corrispondono, in particolare, a crediti verso iscritti, Soci e terzi per euro 553 mila (232 mila nel 2018), crediti verso altri per euro 301 mila (euro 560 mila nel 2018), crediti diversi per euro 46 mila (euro 230 mila nel 2018).

Le disponibilità liquide sono iscritte in bilancio per il loro effettivo importo e sono costituite da depositi bancari per euro 12.394.625 (così ripartititi: conto ordinario euro 3.800.062 conti dei Fondi amministrati euro 8.594.563). La tabella che segue indica l'attivo dello stato patrimoniale nel periodo in esame.

Tabella 29 - Stato patrimoniale (Attivo)

Attivo	2018	2019	Δ% 19/18
Immobilizzazioni immateriali:			
- Manutenzioni straordinarie	47.840	21.117	-55,86
Totale immobilizzazioni immateriali	47.840	27.117	-43,32
Immobilizzazioni materiali:			
- Terreni e fabbricati	68.313.285	68.488.659	0,26
- Fondo ammortamento	-30.130.917	-32.185.577	-6,82
Totale terreni fabbricati (netto fondo di amm.to)	38.182.368	36.303.082	-4,92
- Impianti, macchinari e automezzi	3.182.467	3.270.290	2,76
- Fondo ammortamento	-722.372	-2.803.793	
Totale impianti, macchinari, automezzi (netto f.do amm.to)	460.095	466.497	-55,86
- Altri beni	4.688.447	4.774.378	1,83
- Fondo ammortamento	-3.117.888	-3.299.724	-5,83
Totale altri beni (netto fondo di amm.to)	1.570.559	1.474.654	-6,11
Totale immobilizzazioni materiali	40.213.022	38.244.233	-4,90
Immobilizzazioni finanziarie:			
Partecipazioni in:			
- Altre imprese	10.469.955	8.388.101	-19,88
Crediti:			
- Verso lo Stato e verso altri soggetti pubblici	26.315.335	26.419.332	0,40
- Verso altri		3.928.655	
Crediti finanziari diversi	4.181.356	5.170.480	23,66
Totale immobilizzazioni finanziarie	40.966.646	43.906.568	7,18
Totale immobilizzazioni	81.227.508	82.177.919	1,17
ATTIVO CIRCOLANTE			
- Prodotti finiti e merci	779.550	831.262	6,63
Residui attivi:			
- Crediti verso utenti, clienti ecc.	232.463	553.497	138,10
- Crediti verso lo Stato e altri soggetti pubblici	46.000	0	-100,00
- Crediti tributari			
- Crediti verso altri	560.000	301.391	-46,18
- Crediti diversi	230.072	46.403	-79,83
-Fatture da emettere			
Totale crediti	1.068.535	901.291	-15,65
Attività finanziarie (non immobilizzazioni):			
- Altri titoli			
Disponibilità liquide:			
- Depositi bancari e postali	12.916.597	12.394.625	-4,04
Totale attività finanziarie, disponibilità liquide	12.916.597	12.394.625	-4,04
Totale attivo circolante	14.764.682	14.127.178	-4,32
Totale dell'attivo	95.992.191	96.305.097	0,33

Fonte: Bilancio Accademia Nazionale dei Lincei

Passivo

Il patrimonio netto dell'Accademia risulta aumentato nel 2019 dello 0,15 per cento, in misura pari al saldo del conto economico del 2019 (euro 135.884). Come detto, nel corso del 2019, in adesione a quanto evidenziato dalla Corte dei conti nel pregresso referto e dal Collegio dei revisori dei conti5, è stato effettuato un accantonamento al fondo rischi e oneri pari a euro 800.000 portando il fondo a euro 1.800.000 per l'IMU vantata dai Comuni di Siena e Milano per due unità immobiliari possedute dal Fondo Feltrinelli, a seguito del contenzioso tributario instauratosi nei vari anni e nei vari gradi di giudizio. Il fondo per il trattamento di fine rapporto di lavoro subordinato rappresenta i debiti verso i dipendenti, maturati alla chiusura d'esercizio, in conformità alla legge ed al contratto di lavoro vigente. Il suddetto Fondo, nell'anno 2019, è pari a euro 1.222.756, con una variazione in diminuzione, rispetto al 2018, di euro 12.808. Il suddetto valore è dovuto alla cessazione di n.2 unità di personale.

I debiti risultano iscritti per euro 2.375.589 per importi corrispondenti al loro valore nominale corrispondono, in particolare, a debiti verso fornitori per 283.833; debiti tributari per euro 284.436, debiti verso istituti previdenziali per euro 69.083, debiti diversi per euro 1.434.079, debiti verso il personale euro 304.159 con una diminuzione, rispetto all'esercizio precedente, dei debiti pari ad euro 610.168. L'Ente ha precisato che la diminuzione è dovuta al riaccertamento dei residui passivi relativi a impegni di spesa, che sono risultati di importo inferiore rispetto alle previsioni, all'applicazione del concetto della "competenza rafforzata", di cui al d.lgs. n. 91 del 2011 e decreti di attuazione, alla armonizzazione della contabilità finanziaria con quella economico-patrimoniale che ha consentito una riconciliazione dei debiti esposti nello stato patrimoniale con i residui passivi presenti nel rendiconto finanziario. Il riallineamento ha determinato una sopravvenienza attiva per euro 3.904 (importo inserito in altri ricavi e proventi del CE) e una sopravvenienza passiva per euro 29.731 (importo inserito in oneri diversi di gestione).

[5] Cfr. verbale n. 1 del 23 e 24 giugno 2020.

Tabella 30 - Stato patrimoniale (Passivo)

Passivo	2018	2019	Δ% 19/18
PATRIMONIO NETTO			
- Fondo di dotazione	5.025.236	5.025.236	0
- Avanzi economici portati a nuovo	87.257.317	85.745.632	-1,73
- Disavanzo o avanzo economico d'esercizio	-1.511.685	135.884	108,99
Totale patrimonio netto	90.770.869	90.906.752	0,15
FONDI RISCHI E ONERI	1.000.000	1.800.000	80,00
TRATTAMENTO DI FINE RAPPORTO	1.235.564	1.222.756	-1,04
DEBITI			
Residui passivi:			
- Debiti verso banche			
- Debiti verso fornitori	474.920	283.833	-40,24
- Debiti tributari	16.209	284.436	1654,80
- Debiti verso Istituti di previdenza e sicurezza sociale	44.512	69.083	55,20
- Debiti verso iscritti, soci e terzi per prestazioni dovute			
- Debiti diversi	1.001.223	1.434.079	43,23
- Debiti verso personale	1.448.892	304.159	-79,01
- Fatture da ricevere			
Totale debiti	2.985.757	2.375.589	-20,44
RATEI E RISCONTI			
- Risconti passivi			
Totale passività			
Totale del passivo	95.992.191	96.305.097	0,33

Fonte: Bilancio Accademia Nazionale dei Lincei

8. CONSIDERAZIONI FINALI

L'Accademia nazionale dei Lincei, fondata nel 1603 è istituzione di alta cultura ed ente pubblico culturale e di promozione artistica, disciplinato dalla legge 20 marzo 1975 n. 70.

L'Accademia amministra Fondi, privi di personalità giuridica, costituiti da donazioni e lasciti da parte di soggetti pubblici e di privati, i cui fini sono vincolati alla volontà degli istitutori ed amministra annesse Fondazioni, regolate da un proprio statuto e dai rispettivi decreti istitutivi e gestite dal Consiglio di presidenza dell'Accademia.

L'Accademia svolge anche una significativa attività di promozione dello sviluppo della cultura, della ricerca scientifica, nonché di salvaguardia e valorizzazione della tradizione culturale italiana e del patrimonio artistico e storico della nazione.

Oltre alle Commissioni previste dall'ordinamento statutario, nel 2019 e nel 2020 il Consiglio di Presidenza ha istituito nuove Commissioni, costituite da Soci ed esperti esterni, tra le quali la Commissione Covid 19. Dette commissioni hanno espresso il loro avviso su questioni di rilevante attualità, legate sia all'attività e alla storia dell'Accademia, sia a tematiche di più ampio respiro in campo scientifico.

Nel 2019 risultano assegnati dall'Accademia numerosi premi per complessivi euro 1.193.500 e borse di studio per euro 151.335.

Le attività dell'Accademia sono, in gran parte, rese possibili grazie ai proventi derivanti dalla gestione del patrimonio immobiliare, il cui valore ammontava a euro 38 milioni nel 2019 (40 milioni nel 2018), al netto del relativo fondo di ammortamento. In merito si rinnova l'invito all'Ente a pubblicare le informazioni identificative degli immobili posseduti e di quelli detenuti, nonché gli importi dei canoni di locazione o di affitto versati o percepiti così da rendere più trasparenti, confrontabili e il più possibile completi e veritieri i valori riferiti al patrimonio dell'Ente. Nello stesso contesto logico giuridico, si rinnova anche l'invito ad una rapida approvazione dello schema di regolamento concernente l'amministrazione e la contabilità.

Con decreto del Ministro dei beni culturali e turismo, del 31 luglio 2018 si è proceduto alla nomina, per il triennio dal 1° agosto 2018 al 31 luglio 2021, del Presidente e del Vice-Presidente dell'Accademia. Con d.m. 14 febbraio 2019 del Ministro per i beni culturali si è provveduto alla ricostituzione dell'organo di controllo, con validità sino al 14 dicembre 2020.

L'Accademia amministra un portafoglio titoli di rilevante entità (valore di mercato pari a euro 70 milioni (derivante dall'impiego della liquidità giacente sui conti correnti dei Fondi e delle

Fondazioni amministrate. La componente azionaria è, per lo più, proveniente da eredità e lasciti tra i quali emerge il Fondo Antonio Feltrinelli. Nel 2019 permane, anche rispetto all'esercizio precedente, la sensibile riduzione dei proventi derivanti da cedole sui titoli di Stato. Infatti, il valore di mercato dei titoli di Stato passa da 37,96 milioni a 34,38 milioni. Considerati gli impatti che ne potrebbero derivare sul bilancio dell'Accademia, si ribadisce la raccomandazione di improntare la gestione delle operazioni di *asset allocation* a criteri generali di prudenza, ragionevolezza, capacità corretta e puntuale valutazione del rischio al fine di prevederne la congruità dell'esposizione economica, garantendo altresì almeno livelli minimi di informazione e di trasparenza. Si ribadisce l'esigenza di dare idonea pubblicità sulla sezione "Amministrazione trasparente" del sito dell'Ente.

Si sollecita l'Ente a definire un cronoprogramma finalizzato all'implementazione della contabilità economico-patrimoniale per la gestione "Accademia" e dei singoli Fondi amministrati, tale da consentire la redazione di prospetti analitici e consolidati previsionali e consuntivi sulla base del principio della competenza economico patrimoniale.

Per quanto attiene al personale, in attesa dell'espletamento delle procedure concorsuali indette nel 2020, risultano in servizio 36 unità con una copertura della dotazione organica pari al 83,7 per cento. Il collegio dei revisori dei conti non ha evidenziato rilievi in ordine al rispetto della normativa sul contenimento della spesa del personale.

Si prende atto dell'avvenuta messa in operatività del sistema di misurazione e valutazione delle *performance* (Smvp), corredato del Piano triennale della *performance* (Ptp), del Piano triennale per la prevenzione della corruzione (Ptpc), del connesso Programma triennale per la trasparenza e l'integrità (Ptti) e delle corrispondenti relazioni annuali. Si deve tuttavia evidenziare che nella Relazione sulla performance 2019 è emersa la circostanza che non è stata prevista l'assegnazione di veri e propri obiettivi individuali ma di obiettivi che sono propri delle strutture organizzative e sui quali viene fondata, quanto alla componente "risultati", la valutazione della *performance* individuale del personale dirigenziale. Si evidenzia pertanto la necessità di introdurre delle schede per l'individuazione, l'assegnazione e la realizzazione di obiettivi individuali ai dirigenti, attraverso l'individuazione di indicatori idonei e coerenti con il contenuto degli obiettivi nel piano della *performance* 2020-2022.

Pur apprezzando lo sforzo compiuto nel miglioramento del proprio sito istituzionale si deve prendere atto delle numerose carenze che ancora presenta l'Area Amministrazione trasparente del sito istituzionale, che dovranno essere colmate dall'Amministrazione mediante idonee

misure correttive prevedendo la pubblicazione dei dati afferenti alle gestioni Accademia, Fondi Amministrati e Fondazioni partecipate.

In materia negoziale l'Ente, pur sollecitato dal Collegio dei revisori dei conti, ha evidenziato come risulti spesso difficoltoso reperire sul Me.Pa. beni e servizi che rispondano alle esigenze dell'Accademia, in quanto le specificità richiedono beni e servizi con caratteristiche non standardizzate né facilmente standardizzabili.

La maggior parte degli acquisti dell'Accademia sono sotto la soglia di euro 40.000.

L'Ente redige, oltre al rendiconto finanziario dell'Accademia, un rendiconto finanziario per ogni Fondo amministrato, nonché un rendiconto aggregato dei fondi stessi ed ha adottato ai sensi del decreto ministeriale 6 marzo 2017 il nuovo Piano dei conti integrato, finanziario ed economico-patrimoniale.

Anche in ordine alla situazione amministrativa, l'Ente espone in modo separato i dati contabili relativi all'Accademia e quelli relativi a ciascuno dei Fondi, aggiungendo un prospetto riepilogativo della situazione amministrativa.

Con riferimento alla" Gestione Accademia" l'Ente ha precisato che l'accantonamento annuo del rateo di TFR del personale viene versato con cadenza annuale ad una polizza assicurativa che provvede poi al versamento di quanto spettante al personale che viene collocato a riposo; con riferimento alla "Gestione Fondi Amministrati" essi hanno interamente destinazione vincolata secondo le volontà testamentarie e le disposizioni regolamentari. Di tale specifica destinazione non vi è puntuale rappresentazione nella tabella dimostrativa dell'avanzo di amministrazione, senza distinzione della parte liberamente disponibile da quella vincolata.

Ribadendo quanto già evidenziato nei precedenti referti, si richiamano le disposizioni di cui all'art. 13, comma 1, della legge 24 dicembre 2012, n. 243 circa l'obbligo di l'utilizzo della sola parte vincolata dell'avanzo di amministrazione presunto, previa autorizzazione del Ministero vigilante, secondo quanto previsto dal Mef con la circolare n. 26 del 2016.

Nel 2019 la gestione finanziaria consolidata dell'Accademia evidenzia un disavanzo finanziario di circa euro 127 mila (-104 per cento sul 2018). Il risultato di amministrazione è diminuito del 0,73 per cento nel 2019. Il risultato economico è positivo per circa euro 136 mila nel 2019 (euro 109 per cento sul 2018). Il risultato della gestione caratteristica, pur risultando ancora negativo nel 2019 evidenzia un miglioramento rispetto all'esercizio precedente (da euro -2.703.632 nel 2018 a euro - 1.059.025 nel 2019). Il patrimonio netto passa da euro 90,77 milioni nel 2018, a euro 90,90 milioni con una crescita dello 0,15 per cento.

L'attivo patrimoniale ammonta a complessivi euro 96,30 milioni (euro 95,99 milioni nel 2018): euro 82,17 milioni di immobilizzazioni (euro 81,23 milioni nel 2018) e euro 14,13 milioni di circolante, con un aumento totale dello 0,33 per cento sul 2018.

Le immobilizzazioni materiali, pari a euro 38,24 milioni al netto dei relativi fondi di ammortamento, risultano in diminuzione rispetto all'esercizio precedente (euro 40,21 milioni); le immobilizzazioni finanziarie, che ammontano a circa euro 44 milioni, risultano in diminuzione rispetto al 2018 (euro 41 milioni). I crediti finanziari diversi sono iscritti per complessivi euro 5,17 milioni secondo il criterio del costo storico, con una variazione in aumento (23,66 per cento) rispetto al 2018. I crediti, esposti in bilancio passando da euro 1.068.535 nel 2018 a euro 901.292 sono in diminuzione di euro 167.243 e sono iscritti per il loro valore nominale non ravvisando l'Ente alcuna svalutazione da operare.

Le disponibilità liquide sono iscritte in bilancio per il loro effettivo importo e sono costituite da depositi bancari per euro 12.394.625 (così ripartititi: conto ordinario euro 3.800.062 conti dei Fondi amministrati euro 8.594.563).

Il patrimonio netto dell'Accademia risulta aumentato nel 2019 dello 0,15 per cento.

Nel corso del 2019 è stato effettuato un accantonamento al fondo rischi e oneri pari a euro 800.000 che ha portato il fondo a 1.800.000 euro, così da risultare capiente in relazione all'IMU vantata dai Comuni di Siena e Milano per due unità immobiliari possedute dal Fondo Feltrinelli, a seguito del contenzioso tributario instauratosi.

I debiti risultano iscritti per euro 2.375.589 per importi corrispondenti al loro valore, Corrispondono, in particolare, a debiti verso fornitori per euro 283.833; debiti tributari per euro 284.436, debiti verso istituti previdenziali per euro 69.083, debiti diversi per euro 1.434.079, debiti verso il personale euro 304.159. Nel corso del 2019 è stata riscontrata una diminuzione dei debiti pari ad euro 610.168, dovuta al riaccertamento dei residui passivi relativi a impegni di spesa, che sono risultati di importo inferiore rispetto alle previsioni.

CORTE DEI CONTI – SEZIONE DEL CONTROLLO SUGLI ENTI

CORTE DEI CONTI